（明治卅一年五月九日第三種郵便物認可） 昭和十二年十二月二十四日 臺灣日日新報（金曜日） 第一萬三千五百六十三號 夕 （一）

臺灣日日新報 夕刊
十二月二十三日
夕刊定價一部二錢
編輯兼發行人 臺北市榮町四丁目廿番地 佐々木 [illegible]
發行所 臺灣日日新報社
基隆市旭町（電話七八五） 基隆支局
臺中市寶町（電話壹〇七） 臺中支局
臺南市錦町（電話長貳〇） 臺南支局
花蓮港街入船町 花蓮港支局
大阪市西區靱南通貳丁目（ユタカビルディング內） 大阪支局
東京市京橋區銀座二丁目（[illegible]） 東京支局

コクヨ 帳簿

新政權を支持
在鮮三萬の支那人
續々五色旗を掲揚

【京城二十三日發本社特電】在鮮支那人の新政權支持熱は頓にあがり黃海道の中國商業會は二十一日午後同地在留人各戶より一名の代表者を出して協議の結果、新政府が日滿支の提携をはかり防共を標榜し眞の東洋平和を目的とする以上絕對支持する事に決し、今後新政府の五色旗を掲揚する事を申合せた、其他在留中國人代表五十名も二十二日協議の結果欣然として新政府に參加するに決する等在鮮中國人は范、張兩領事の行動を支持してをり仁川其他に於ても五色旗を掲揚する者續出してゐる

一層日滿支の協力へ
二領事の新政府入りから

【京城二十二日發本社特電】防共、「親日派」を標榜する中華民國新政權に斷然として參加を表明した京城駐在總領事范漢生氏の投じた巨彈は國民政府派張領事の新政府協力の言明と五色旗掲揚により半島在留三万の中國人に多大の衝動を與へ、待望の新政權協力は愈々第一步を踏出した、之は在鮮中國國民が頗る在鮮中國人の總意に基いて更新に出たもので、總督府に於ても從來の在鮮中國人に對する保護を一層强化、積極的保護策樂に當らんとする意向を有してをり、又一般民衆も在鮮支那人に對する觀念が漸く變想され在鮮三万の中國人は日滿支提携の立場から一層の好之で窓門を開いた形である

大總統制を要望
北支各地に期成同盟

【大連二十二日發同盟】中華民國臨時政府は內容實力共に充實して本格的政府樹立までの暫定的政府として目下行政委員會の法制部に於いて本格的政府の組織建設につき慎重研究を進めてゐるが北支民衆の一致せる要望は大總統制の復活にあり即ち南京政府の黨治を一掃し、中華民國建國の精神に則り民衆を一體とせんとするのが北支九千万民衆の熱望で各地には既に期成同盟ともいふべきものが生れようとしてゐる

范總領事が挨拶廻り
北京に着いて

【北京二十二日發本社特電】國府を離脫し臨時政府に合流を声明した京城駐在范總領事は二十二日午後七時天津より北京についた二十三日新政府關係に挨拶する筈

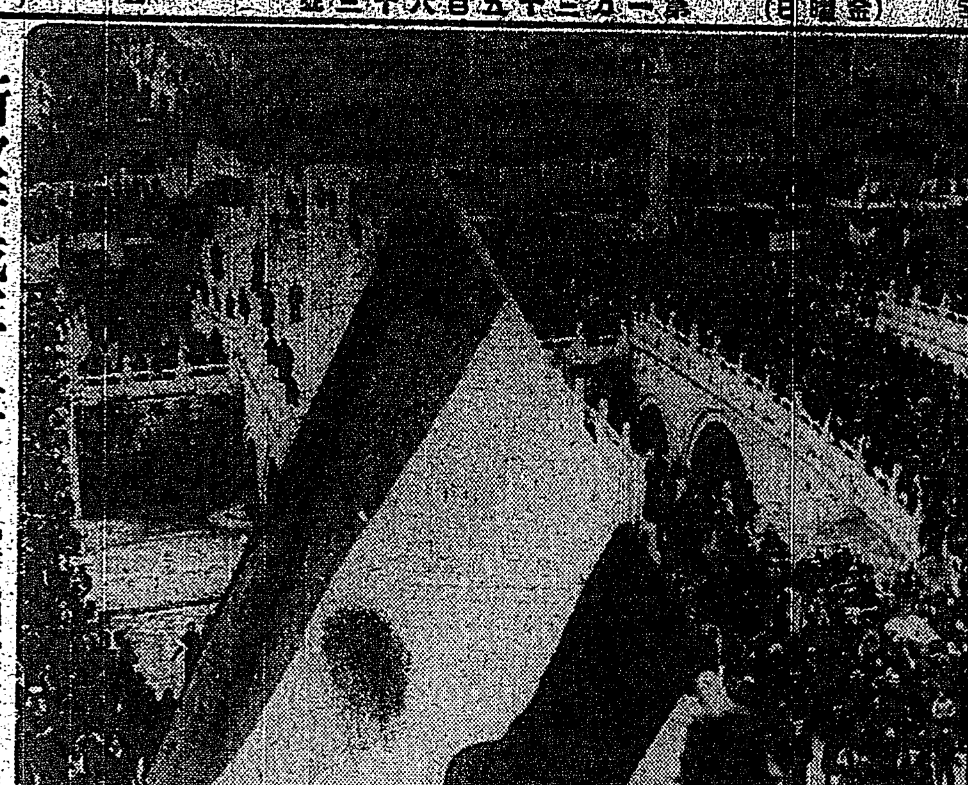

新政府成立の喜び 會場に集つた群衆
中華民國臨時政府成立に沸き立つ首都北京の祝賀

蔣介石も來て
廣東で重要會議
民衆動員等を決定

【香港二十二日發同盟】確實なる方面よりの消息に據ると蔣介石は二十一日宋美齡夫人を同伴、何應欽、陳誠等を随へ廣東に來り廣東防衛に關し余漢謀、吳鐵城等廣東首腦部と重要會議を開催したと云はれる、この會議に於いては民衆動員に主力が置かれ學生、青年團の武裝及び民衆をして財力に應じて各郷鎭に分ち夫々の武器購入費[illegible]くに決したと云はれる

を決定、軍の仲介に依り外人商館より小銃彈藥等を購入すべきを强制し、一方食料品の貯藏量を各戶に割當て以て持久抗戰の準備を急ぐに決したと云はれる

軍の再建を企圖
約四十萬の新兵を募つて
赤軍將校の指導下に訓練

【東京二十二日發同盟】二十二日確實なる筋への報道に依れば國民政府では南京陷落後の態度決定のため十九日漢口に首腦部會議を開催し、長期抵抗を遂行の為に壞滅に瀕した現支那軍の再建再編を企圖し、四十万の新兵募集と更に之を百万に擴大するの方針を決定したと言はれる、之等四十万の新兵はソ聯高官の指導の下に訓練し、最新式科學部隊五十名を兵力の中核とせんとするものである、尚駐支ソ聯大使館員は名目は外交官であるがその實質は全部赤軍の將校より成るもので、今後ソ聯大使館員の暗躍は軍事的にも注目と警戒を要するものと看做されてゐる、一方漢口會議に依り辺防司令官に任命された楊虎城指揮する軍隊は共產軍より編成され、同軍隊は山西、陝西、甘肅、寧夏、青海五省に駐屯することとなつたと傳へられる

最後の時來れば全市に放火
廣東軍當局の暴虐

【香港二十二日發同盟】廣東市民の不安は支那側の抗戰準備に伴れ益々昂々のデマを生んでゐるが民衆は戰々兢々たる有様で廣東軍當局は廣東最後の時に到れば家屋などを燒拂ふべきを命ずべく各戶に石油を用意せしめ全市を一挙に灰燼に歸せしめんとする作戰と傳へられ其の暴戾非道の遣り口には怨嗟の声が各所に放たれてゐる

物々しいサンデイゴ軍港
不可解な艦隊の移動

【サンデイエゴ二十一日發本社特電】二十日驅逐艦九隻がサンペドロ軍港に向つて出港して以來サンデイエゴ軍港は物々しい戰時氣分に包まれ海軍當局は廿一日から從來の艦隊を一般市民から全く隔離し特別警戒を備へ付けた海軍のランチが絶えず港內を驅け廻つて外部から近附かんとする者を警戒してゐる。市民は絶對に驅逐艦隊に近附くことを禁止され今まで毎日通つてゐた新聞記者も乘艦を禁じられた。驅逐艦隊だけは市民の乘艦を許してゐるが乘艦する者は凡て身體檢査を受けねばならない、更に二十一日も驅逐艦リード號とハル號がサンペドロへ向つたがこの不可解な艦隊の移動に關し當局は各方面からの質問にも一切口を緘して言明を避けてゐる

祕密根據地建設か
墨西哥、加州間の飛行を禁止

【メキシコ・シテイ二十一日發同盟】米國海軍當局はカリフオルニア州サンデイエゴ軍港からメキシコとの國境墨西哥、加州間一帶の上空飛行を一切禁止するに決定した、其の理由は海軍當局が同地域に秘密根據地を建設するにあり と傳へられる

極東艦隊增派
一時見合せか
長時間英閣議で討議

【ロンドン二十二日發同盟】日支問題に關するイギリスの態度を決定すべき閣議は二十二日午前十一時十五分から開催し前後四時間半に亘り極東問題の全般につき檢討を遂げた、特に極東における艦隊增强に就ては相當突込んで論議された模樣であるが結局イギリス艦隊の一部を即時極東に派遣することは一時見合せ、首相は今後極東の事態に應じ必要の措置を講ずることに意見一致したと言はれる

主力艦六隻が必要
英國海軍省の意見書

【ロンドン二十二日發同盟】二十一日の英國定例閣議では英國極東艦隊增派問題につき意見の交換を行ふものと見られ其の結果を注目されてゐるが、A・Pロンドン支局は二十二日閣議開催に先立ち英國海軍當局の增派意見書に就き左の如く報道してゐる
英國海軍當局は閣議開催に先立ち極東艦隊增强案につき左の如き意見書を政府に提出したと云はれる
英國が支那水域に艦隊を增派する場合、主力艦一、二隻では全く無意味で、萬一の場合英國の權益を擁護する爲めには最少限六隻の主力艦を必要とする。而もこれ等派遣艦隊は極東に半永久的に留めて置く覺悟でなければならぬ
一方イーデン外相は閣議の席上地中海に於ける伊國艦隊の脅威を指摘し得る事情に鑑み英國艦隊の一部を極東に派遣しても十分遂行し得る事を主張し印度支那の海軍根據地を許容し[illegible]

逃げるなと蔣が嚴命

【上海二十二日發同盟】蔣介石は揚子江下の各部隊長に對し甚だ抗戰の前途に暗影を投じ若しく人心を攪亂し銃後の瓦解を來すに至るから、故に前線部隊は今後勝手に後退するべからず、各司令官は部下の自由撤退を為さしめざるやう各停車場又は重要地点に兵を派し嚴に監視すべしと嚴命してゐる

外交上の某案件
廿七日ごろ上議
樞府臨時本會議に

【東京二十二日發同盟】政府は外交上の某案件を二十四日の定例閣議に附議した上樞密院に御諮詢を奏請することになつたので樞府では來る二十七日又は二十八日に臨時本會議を開き右案件を上議することとなつた

社大黨が聲明書發表
三名を除名

【東京二十二日發同盟】社會大衆黨では二十二日午後中央執行委員會を開き所謂勞農派總檢擧に對し同黨は從來彼等人民戰線派を斷乎排擊し來つたものでその結社禁止の已むなきものと信ずる、この際政府は眞に國民思想の健全な發展のため積極的に革新政策を斷行すべきである旨声明書を發表し黨の立場を明かにし、更に協議の結果吉川、黑田、大西の三氏に對しては吉川氏は社大黨東京府聯合會の申請に依り大西、黑田兩氏は黨の方針に違反するものとして除名をすることに決定し即時除名の手續を執つた

德王の一行新京に向ふ
親善の使命を帶びて

【奉天二十二日發同盟】輝く日滿蒙親善の歷史的使命を帶び滿洲國に派遣された蒙疆聯盟の德王、李守信氏等一行六名は陸路の豫定を變更して二十二日飛行機で奉天に到着した、奉天に一泊の上二十三日午後新京に向ふ

邵伯鎮を占領

【南京二十三日發同盟】揚子江北岸の要衝揚州及び仙女廟を攻略し更に敗敵を追つて北進を續けてゐた我が永津部隊は二十一日邵伯鎮を占領した

張八嶺も占領

【南京二十三日發同盟】浦鎮より北方に進出した小野部隊は二十一日津浦線の要衝張八嶺を占領した張八嶺は浦口蚌埠間における戰略上の重要地点である

極東軍を强化
黑海艦隊派遣說等

【ロンドン二十一日發本社特電】ソ聯は支那事變以來極東情勢の惡化に備へて頻に極東軍の强化を行ひ特に極東空軍及び海軍の大擴張强化を斷行しつつありとの噂が傳はつてゐたがユーピー通信社の報道によればソ聯黑海艦隊の一部を極東に派遣、潛水艦二十隻は最近密かに浦潮に向ひ又モスクワ及びキエフ空軍の一部もシベリヤを通つて極東國境地帶に配備されたと云はれる

肥後中佐榮轉
後任は鬼塚少佐

海軍武官室附海軍中佐肥後市次氏は二十日付で○○艦長に榮轉、後任には橫須賀より鬼塚武二少佐が來任する事になつた、鬼塚新任武官は肥後中佐と同鄉鹿兒島の產、大正八年の兵學校出身である

その日その日

○ 少しばかり國際的に空氣が緩和しかけて來た。"對極東ヂエスチユア"の變いろく
○ 寒さも進むにつれて世界を進步示威してゐる英國、今後もその姿勢でネツチリくと
○ パネー號事件では、謝罪を怠してる。今度も武藏だ、コレ以上惡意は取れない筈
○ 國運を賭して眞劍勝負をする氣なら、樂になつてやつて來るが宜い"攪亂"ではおちおけない
○ "支那軍百万の再建"は、興味深い。百万と云へば雲霞の如き大軍、雲を霞と逃げる上でも
○ 東奔、西走、文字通り席の溫まる暇もない蔣介石、その中には"宿命の疲れ"もの
○ 何としても訳が判らぬのは南及び其の一統、凡てが木つ端微塵になる後は救へぬらしい
○ 共產黨の"惡魔の性"が改めて支那で赤い焔を吐かうといふ、民衆は愈々立つ瀬なし
○ 保甲法について、あるせいか、らせいと保證を擬る厚生省だ、分期な名かも知れない
○ 自動車法一つが世に出るのに、此の幾月、事業は自動車で進み、法令は牛車で追つかけるか

人事

▲佐治孝德氏（臺中州內務部長） 出府中の處二十三日歸任
▲山形要氏（昭和製鋼株式會社） 二十三日中南部の各工場へ
▲加福均三博士 二十四日高砂丸にて歸京
▲委員俊雄氏（國際通運會社取締役） 二十四日內地へ
▲竹原隆治氏（福大公司專務） 二十二日空路歸臺

無絃琴

わが旗艦出雲は、戰鬪開始以來黃浦江の濁流中に、長い間悠然自若として雄姿を浮べ、而も敵機の攻擊を受けながら、一度も損傷らしい損傷をも受けずに濟んだ。これは今次の聖戰に見る"奇蹟"の一つだとされてゐるが、之について長谷川司令長官が慰問に行つた人々へ語る言ひ草が面白い、"出雲は滅多に當りませんよ、第一[illegible]出雲の國は、神の國、八百万の神々がお守つてゐて下さるのですから……" ▲もう一つ氣のきいた話

——上海戰で九十九パーセント方立派に役目を果したといふ海軍陸戰隊の大川內傳七郎司令官に對し"あなたは全國に多数のファンをもつ大河內傳次郎さんとは御兄弟ででもお有りですか……"などいふ奇問も出て、大川內司令官を毎毎笑はせてゐたさうだ、こんな奇問も戰地では罪が無く、却つて笑ひの種子になつてゐたといふ。

浮標のごとき女
(171)
尾崎士郎 作
梁川剛一 畫

春の浮標 (7)

熱海ホテルの一室で、ヴェランダ風に出來た廊下の籐椅子にもたれ二人ははじめて正面から顔を見合せたのである。
窓のそとはゆるやかな傾斜を見せた芝生の丘だつた。その丘の盡きるところに海が光つてゐる。—春にはめづらしく冴えた月夜であつた。
田村が手紙の話をすると梶田は寂しさうな微笑をうかべて、彼の差し出す湿つぽたい封筒をとりあげた。
「ハ、ハ、ハ、ハ」
と、響きのない声で笑ひながら
しかし、さすがに封筒の中から手紙をとりだす指先はかすかに顫へてゐた。
「何と言つたらいいんですかね、つまり一口に言ふとあの女の愛情をつかみ損ねた男の一人なんですよ、今になつてこんなことを申上げるのもをかしな話ですが、僕も一度はあの女と結婚しようとまで思つてゐたこともあるんですよ」
言葉がとぎれると、田村も揺られるやうな調子でしやべりだした男同士の話は進行するにつれてだんだん解きほぐされてきたのである。梶田は三重子に對してあたらしい野心を持つてゐたわけではなく、唯、せめてもう一度會つて自分の眞意を傳へたいのと、それからもし彼女が苦しい境遇にゐるとしたら何とかして生活の道のひらけるやうな方法を講じてやらうといふ氣もちに驅られて、今まで手を盡して彼女の行方をさがし求めてゐたのであつた。
「まつたく僕はこんな男なんですよ、自分を捨てていつた女を怨むするといふのも妙なはなしですがわれわれは一生涯のうちにあんな純粹な女とめぐり合ふことはもう出來ますまい」
まつたくすばらしかつた、すばらしかつた、と感慨に顫へる声で言つてから、しかしまだそれでも言ひ足りないらしく嘆息ひとつなく
溜息を吐いた。
「いや、あの女にしたつてさうですよ、何處まで行つてもあの女が求めてゐるやうな男はゐないでせう、—あの美しさの中には不幸もなければ幸福もありますまい」
「だけど」
田村は急にそわそわした氣もちで腰をあげた。
「僕は三重子さんの身の上に何かまちがひでも起らなきやいいがと思つてゐるんですが?」
「さう言つたつて」
梶田の声は冷めたくげつそりした調子を含んでゐた。
「もうおそいですよ」
「何かです?」
どきつとして眼をあげた田村の顔を彼は悲しげに眼ばたきしながら、かすれるやうな声で、
「何も彼もがです」
と言つた。
「やつぱり、仕方がないでせう、あの女の運命の行きつくところを知つてゐるのはおそらくこの世の中にあの女だけでせうからね」
彼は立ちあがつて窓をあけた。春の大氣が室一ぱいにひろがつてゐる。新芽の香りが闇の中からほのぼのとながれてくるやうだつた。
月のせいか、海面がぼうつとあかるくなつてゐる。
兩側にひらけた斷崖から海につづく道の兩側に建てこんでゐる色街の灯かげが急にいきいきと輝きだした。
「ぢやあ、失禮しませう」
と言ひながら田村が立ちあがらうとするのを、
「お待ちなさい」
とおさへた。
「—僕たちだつて、もうこれきりで會ふことができないかも知れないんだし、差支がなかつたらゆつくりして下さいよ」
言ひかけて、ちつと海の方へ視線を外らしながら、
「何かと思つたら、浮標ぢやないか—潮がみちてきたんでこつちへ流れてくるんですね」（完）

感冒 頭痛
古い……ピリン劑から
新らしい……ノバポン錠へ
感冒や流感の發熱時には大抵食慾が進まず、胃腸や心臓も弱つてゐますから、これに障り易い藥劑はなるべく避けたいもの……この意味に於て、最近ではピリン劑に代りノバポン錠が賞用されます。……なぜなら
解熱の作用が穏かで、且つ確かです。即ち、在來のピリン劑は主として汗を多く出して、熱を發散せしめるだけの作用しかありませんでしたが、ノバポン錠は直接に、高熱を起す神經の中樞を和らげて極めて自然に熱を引下げますから効めがより根本的です。その上、今までの感冒劑の缺點であつた胃障害、その他の副作用が殆んどありませんから安心して服用できます。
水洟が出る、頭やのどが痛む、寒む氣がする……など感冒氣味の場合にはすぐに害のない、効めの確かなノバポン錠でお手當をされることが肝要です。
純國產

錠劑…四十錢
〃……一圓
〃……三圓
こんな時にも… 齒痛 月經痛 神經痛 結核微熱 ……など
ノバポン錠
大阪市東區道修町 田邊五兵衞商店
東京市日本橋區本町 田邊元三郎商店
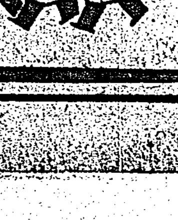

一技手の研究業績に有難き御下問を賜ふ
燃料問題に大御心
永井遞相以下恐懼感激す

【東京二十二日發本社特電】長管炭を科學的に應用して極めて簡單に重油からガソリンを製出すると云ふ發明が遞信省電氣試驗所第五部の田朝巖武(三〇)技手の研究によつて完成された、時節柄各方面の注目を浴びて居るがこの發明は畏くも天聽に達し十九日宮中で近衞首相以下各大臣を召されて歳末政務の御陪食を賜つた際 天皇陛下には特に永井遞相に對し、右の研究について種々御下問あり、永井遞相は燃料問題に深く御軫念あらせらるる大御心に唯々恐懼感激して御下問に奉答退下したのであつたが、電氣試驗所關係者はこの旨を傳へ聞いて恐懼、實驗室の成果を工業化へ進めるべく研究に邁進して居る

巨頭會議で帝人の上訴權拋棄に決す
大乘的見地から急轉回
茲にも非常時色

【東京二十三日發同盟】帝人事件全被告無罪判決に對する注目すべき檢事控訴か否か最後的決定を爲す最高首腦部會議は二十二日結論を得るに至らずして二十三日に持越された、この日午前十時卅分から鹽野法相、泉二檢事總長、吉益東京控訴院檢事長の三巨頭の間で三度目の最高首腦部會議が開かれ揉みに揉んだ結果十一時二十分に至り判決を駁するに足る檢事側の論據弱なると非常時下の國力相剋を除くと云ふ大乘的見地から從來の絕對的檢事控訴說から一轉して潔く上訴權を拋棄するに決した

皇太子殿下御參内
兩陛下と御對面
第四回御誕辰を迎へさせられ

【東京二十三日發同盟】目出度き第四回の御誕辰を迎へさせられた 皇太子殿下には二十三日午前十時宮城に御參内、この御慶びの日 天皇、皇后兩陛下に御對面、御賀びの御祝詞を言上遊ばされ、午後二時御還啓遊ばさせられたと承はる 殿下には正午御祝膳に就かせられ御覧にて御祝ひつつ兩陛下の御許にて御睦しく御對面、御和やかなる一刻を御過し遊ばされ、午後一時、御機嫌麗しく還啓あらせられた

友邦へ伸ぶ國民的握手
贈る二十尺の大鯉のぼり

寫眞は上から國民使節として十七回目の渡米をする鶴見祐輔氏、中はローマで獨駐伊大使を加へて行はれた日伊大交驩會席上、メッセージを發表する大倉國民使節、下は日獨伊親善協會からと總統と首相

河井爲海氏の論文通過
醫學博士となる

通譯家として知られる台北市診療所勤務の河井爲海氏は豫て研究中であつた「醫學的デストマの論文及び同參考論文七篇が十二月二十日附同山醫大教授會を通過して醫學博士となつた、同氏は秀木縣出身にして東北帝大醫學專門部を大正六年に卒へ東京日本醫科大教室に研究其後一年東京市に於て開業をなし、り大正十一年十二月より暹羅に渡り同地に開業をなして日本人會長を勤め昭和八年、督府技師の招聘により來台、台北醫大傾川教授教室にて研究、今日に至つたものである(寫眞は河井氏)

河原前文部次官來基
金瓜石も視察

【基隆電話】河原前文部次官は二十三日午前八時五十分來基、矢野市尹の案内にて水產館、鄕土館等を、午後からは田中郡守の案内で金瓜石を視察した

大所高所から決定した
帝人上訴權拋棄に關し 鹽野法相談

【東京二十二日發同盟】鹽野法相談
この事件は二百數十回と公判を重ねた大事件であつた、檢察はその信念に基いて五百回に亘り有罪を痛論したが、裁判所ではその見る所を異にして去る十五日全部無罪の言渡をしたのである、事實の眞相に對する檢事の心證は今猶變化ないのであるから常道としてはこの判決に對し控訴するのが當然であるが、然し顧つてこの控訴をなしてもこの目的を遂し得られるや否や愼重に檢討して見ると何分この事件は稀有の大難件であつて昭服の上多少の疑問も缺點もある、旣に第一審において斯くの如き判決ありたる上は控訴しても之を覆へして有罪の判決を得るや否やは疑問であると思はれる節に見込は十分に立ち兼ねるとせば本來この事件は旣往四年間社會各方面を騷がせたもので之を控訴を以て爭ふことは大所高所より適當の處置にあらずと信じ判決の理由や檢事の面目問題に捉はれず極て大乘的見地より斷つて思切て控訴せざる事に決定したのである、然し犯罪の嫌疑あることは明白で之は豫審においても有罪と決定したことに徵しても判ることと思ふ、從つてこの事件を起訴したことに對する檢事側の責任論等は起らない譯である、被告人側はこの点に鑑みて社會的に反省することと信ずる

新竹農業傳習所の修業式

【新竹電話】新竹州立農業傳習所第四回修業式は二十六日午前十一時より擧行する

新竹州豫算の査定會議

【新竹電話】新竹州來年度豫算編成については既報の如く濱谷地方課長以下地方課員自治會館に總城し各課要求豫算につき慎重審議を進めて居たが二十二日迄に要求總額七百万円を六百五十万円程度に纏め上げたので二十三日より左記日程により査定會議を開く事となつた
△二十三日教育△二十四日土木衞生△二十五日勸業△二十六日稅務、會計△二十七日文書、地方

港、蓬萊兩町區の大麻頒布式

台北市港町、蓬萊町兩區は二十三日午後二時より太平公學校講堂に主なる區民を集め大麻頒布式を擧行する由

文教局學務課で時局ハイク

文教局學務課では二十五日の祭日を利用して關係職員家族一團となり、台灣神社に皇軍武運長久祈願の參拜をなし、續いて草山ハイキングを行ひ心身の鍛錬を行ふ由

島都暗黑街の顏役
鈴木一味の公判
けふ開廷事實を認む

暴力が裁かれる日は來た、永年に亘り島都・根城に全島に闇の威力を誇つた鈴木事件、台北市綠町地町一ノ四興行師鈴木淺吉(五〇)、其の配下山本辰次(三〇)、小澤辰夫(二〇)、南山利雄(二〇)の四名にかかる恐喝、詐欺、賭博、傷害、暴行脅迫、器物毀壞、常習賭博、賭場開帳と云ふ台灣暴力史の一頁を占むるギャング事件の公判は、既定も押し迫まつた二十三日午前十一時台北地方法院に刑事台湾部宮原裁判長(陪席陪原、塚本兩判官)北川檢察官係り吉屋、吉北、石宮三弁護士立會で開廷された、今や犯した罪惡の清算を受くべく被告席に着いた四人、其の顏に三因を連ねる者もあり傍聽席は滿員の盛況なので、傍聽人も戰々たる法廷には、法と暴力の對立が醸し出す無氣味な雰圍氣が漂うてゐる、かくて正十一時裁判長は開廷を宣し、鈴木より順次に人定訊問を行ひ起訴狀を朗讀させ、北川檢察官は起つて"起訴狀決定書記載の通り"と公訴事實を陳述、終つて、裁判長は被告に向ひ"公訴事實の通りだね"と問へば
鈴木 多少相違の点があるが其の通り、と寺錢の点を否認
山本 一点が違ふ
小澤 其の通り
南山 裁宮の所に掛軸を持つて行つたのは鈴木の命令ではない
と何れも大體犯罪事實を認むる前科調べに入り、南山の"十六犯だね""いいえ十二犯です"の前科問答に法廷を笑はせ、經歴調べに入り裁判長、鈴木を極めた被告の"生立ちの記"を聞き終れば、何れも頭を垂れて被告席に回持で聞き入る、十一時四十五分一旦休憩、裁判所側と弁護人との協議の結果、鑑定証人の爲め來春早々次回開廷に改し、第一回公判は事實審理に入らずして閉廷した

舊正月を廢止
基隆瑞芳庄の陋習打破

【基隆電話】基隆郡瑞芳庄九分家長懇談會では豫て國民精神總動員の趣旨に基き從來の陋習を斷乎打破し皇民化運動を徹底せしむべく着々計畫を樹てつつあつたがこの程其議案の作成を完了したので二十一日午後七時より九分公會堂に於て宮川庄長、日礦台陽鑛業副所長以下庄民多數臨席の下に臨時總會を開催した、集る者無慮三千名道の公會堂も立錐の餘地なく定刻開會の辭に次いで 皇居遙拜、國旗に對し敬禮、國歌合唱の後賛會長より議案の說明をなし協議の結果滿場一致を以て左記事項を決議愈々二十五日を期し一齊に實行に移すこととなり庄助役の祝辭あつて日鮮氏の發聲の下に天皇陛下万歲を三唱、十時過ぎ盛會裡に散會した
一、新正月を迎へ舊正月を斷乎廢止すること
二、正廳を改善し皇大神宮の掛軸をかけ大麻を奉齋すること
三、凡ての行事を新曆に準據すること
四、臺灣服を捨て和洋又はその折衷服を着用すること
五、金銀紙燒却、犧牲豚供養を廢止すること

大隊長以下酒色に耽溺

【香港二十二日發】廣東省は省主席をはじめ職員全員が擁匪に狂奔してゐる折柄なるに地方警備の任に在る某保安團の幹部は大隊長を筆頭とし下分隊長に至るまで酒色に耽溺し賭博に耽つてゐるので住民の激怒をかつてゐたが最近に至り途に監督官の耳に入り問題を惹起してゐる

愈よ木炭自動車時代！
鐵道省省營バスに應用
全線に配屬せしむ

【東京二十二日發本社特電】木炭自動車時代來る、鐵道省のガソリン節約は非常に好成績であるがバスやガソリンカーの運轉回數が少くなつた爲め、之が補充につき種々研究中であつた處に東鐵でガソリンカーを木炭ガス發生爐車に改造に着手したのに鑑み本省工作機械課でも大型バスの木炭ガス發生爐改造を計畫設計を急いでゐたが、この程完成、愈々製作に着手した、來春二月までに一台だけ作りあげ四月以降には五十台を省營バス線に送り出す事になつた、省營バスは全線二千二百台の爲め五百台の大型バスを運轉してゐるが、この内五十台が來年から木炭發生ガスに改められるもので將來は全線一帶に亙つてこの木炭車を配屬するものと見られる、木炭バスは一日中火の氣を絕やされないので厄介な嫌はあるが一方燃料でもエンヂン凍らず便利である

ラグビー臺灣代表あす壯途に就く
一中と農專チーム

台灣代表となつて愈々內地遠征の壯途に上ることになつた、農專ラグビーチーム及び台北一中ラグビーチームは二十四日基隆發の大和丸に乘船するが、共に台北驛發午前七時四十五分の上り列車で志佐敎授、瀨古敎諭の引率で夫々同島立ちすることになつた、尚內地に於ける合宿所は農專チームは大阪市上本町六丁目大軌電鐵前出雲屋旅館、台北一中チームは兵庫縣武庫郡鳴尾村鳴尾西野木造方である

國防獻金

馬公要港部に左記國防獻金があつたので即時海軍省に對して夫々その手續を執つた
十円澎湖廳員有志(第二回)七二錢湖西第二公學校生徒、十円化道派路玉里庄玉里松葉義之助、百円匿名、五円馬公東市馬東五九一赤尾ナカ、五十円澎湖廳馬公街馬公七九北村コマツ、八十錢馬公小學校高二田中二千彦、新田昇、御厨万聖、高一北山繁、町代昌己、五十円高雄州立屏東高等女學校代表坂上三郎、六円參十二馬公要港部主計課大上アヤ子

宜蘭青年團査閲

【宜蘭電話】宜蘭郡に於ける本島人男女青年總動員聯合査閲は二十六日午後二時宜蘭新運動場で貞方郡守査閲官となり實施する事となつた、參加團五十團總人員二千五百名である

定期航空

▲內臺線上り便ダグラス機第號は廿二日午前六時四十六分臺北を出發、乘客は西村愼二、小谷憲一、同スミ子、小田榮治、引田一雄、西村機子、陶山宏、前田陽三郎、小田築、上地秀男の諸氏
▲島內西線下り便スーパー機は廿三日午前九時臺北を出發、乘客は四名

あすの天氣

臺北地方 東の和風晴後曇雨
北部地方 北東の疾風晴後曇雨
東部地方 北の和風曇
西部地方 北の和風晴後曇
南部地方 北の和風晴後曇

概況 (二十三日)七八二粍の高氣壓はシベリヤのバイカル湖方面にあり南東に移動し七六〇粍の低氣壓は臺灣北部海上にあり東北東に進む模樣本島は北部が曇他は晴近海は東の疾風發海上は穩であります

今晚の映畫

◆タイゲキ 夜十二時半上映
1 一人息子 午後八時三〇分
2 讀日ニュース 大每大朝ニュース 七時五分
3 君若き頃 八時五分

◆大世界館 夜十二時半上映
1 讀日パ社ニュース 午後八時〇分
2 支那事變の特報 七時七分
3 報國路遙 七時七分
4 遊俠太平記 八時三分
5 夢の鐵兆 九時四分

◆芳乃館 夜十時半分上映
1 伽羅香若衆 六時五分
2 讀日政治ニュース 大每國際ニュース 八時三分
3 新月抄 九時〇分

◆國際館 夜十時五分上映
1 君を夢みて 午後六時四分
2 おもかげ 八時七分
3 讀日朝日ニュース 南京陷落號外 九時三分

◆新世界館 夜十二時半上映
1 二人大岡越前守 午後六時〇分
2 パ社讀日ニュース 日支事變ニュース 八時五分
3 倒れ知損飛佐助前後篇 八時五分

咳 烈しく出る 胸が痛む そんな時は 然も少しある ゴリヤウ 護療

刑妻タマ儀病氣の處昨二十二日午後十一時二十五分死去致候間此段御通知申上候
追而葬儀ハ來ル廿五日午後五時東門町曹洞宗別院に於て執行可申候
昭和十二年十二月二十三日
臺北市東門町文化村北二條
嗣子 林義三
親戚 龜岡不二生
權藤鶴次
友人 多喜隆二
門間幸造
東吉八郎
代 光吉繁雄

Columbia
國史の童謠
日本歷史歌繪卷
お子樣も國民精神總動員の一員です！
次の時代の國民の爲めに、耽と齋によつて、二千六百年の尊い歷史がわかる樣に編纂されたこのレコードを是非お子樣の爲にお求め下さい。
內務大臣 馬場鍈一閣下
文部大臣 木戸孝一閣下 推奬
德富蘇峰先生
綱修 文部省國史編修官 藤岡繼平先生
作詩 早稻田大學教授 西條八十先生
作曲 東京音樂學校助教授 橋本國彥先生
吹込 東京音樂學校內 上野兒童音樂學園
全六枚
裝幀 羽石弘志畫伯
美術函・繪卷つき
定價 金十円四十錢
豫約募集
內容
一、國生み
二、金鵄の光
三、神武天皇
四、日出づる國
五、神功皇后
六、菊水の旗
...
コロムビアレコード
製造發賣元 株式會社 日本蓄音器商會

淋疾特効藥治淋疾特効藥治
G-U-サイド
ヂ ユ
入荷濟!!

肩こる人
耳鳴る人
眠れぬ人
血が濁り血管が硬化すると血液の循環が悪くなるから鬱血して肩が凝る。殊に腦の血行が悪いと血液と血管が摩擦し、その音が響いて耳鳴りが起る。夜安眠できないのも腦動脈の硬化から、腦が充分に休息できない爲です。以上は「高血壓」に補つてゐる證據で、やがて腦溢血中風になる前兆です。
鑛脈研究で有名な今津本舗では永年この原因療法を研究した結果リキシン「イマツ」を完成した。本劑は先づ、病氣の原因となる血液の濁りを淨化し、硬化した血管を柔げて血液の循環をよくするので高い血壓も自然に下る從つて肩こり、耳鳴りが治り、夜も熟睡するから氣分が輕くなり恐しい腦溢血も豫防できる。
中風 もリキシンを服用して適當な養生さへすれば舌もつれ、手足のシビレは勿論、半身不隨も次第に快方する。藥店に有。大阪市大仁の今津化學研究所へ申込、血液淨化健康法送る

臺灣六法 定價 四円也 送料 卅八錢
發行所 臺灣日日新報社

愛國流行歌
本日全たつ勝たつ勝に湧く巻こる凱歌
南京陥落
高千穗實夫 作曲
片面 皇軍入城 內本實
一枚一円十錢
タイヘイレコード

生徒募集
晝間 夜間 一月六日 每月十日開始
活動寫眞應用設備內容全島一
臺北市蓬萊町參貳壹番地 電話 六〇六九
公認 東洋自動車講習所
所長 工學士 島津武太
(規則書申込次第送呈)

家庭と婦人

「似た者夫婦」よりは 似ない夫婦が好結果

優良兒はどうして得られるか？……（下）……

女醫 林翁氏樣子

優生學上より見た配偶者の選擇は、どちらかと申しますと「相性の夫婦」よりも似ない者同士の結合の方が良い結果を挙げてゐます。相性の夫婦——即ち體質も氣質も同じ夫婦の間には、相互に補ひ合ふものがないので、生まれて來た子供は一方的に偏し、やゝもすれば缺陷の多い子供となる場合が多いのであります。それでありますから、健康にして賢い美しい子供を得ようとするにはこれ迄申上げました諸項目の他に、お互ひに自分自身の體質や氣質を反省して相補ふ事の出來る配偶者を得る様に努むべきであります。世間に良く「似た者夫婦」と新婚の若夫婦を賞めそやしますが、之はお互ひに敬愛高く又は健康にして賢い美しい者同士を賞めたものであつて、決して相性の夫婦を賞めたものではないと思ひます。

又之は往々にして見る事でありますが、夫婦の結合に際し、やせた一方が肥つてゐる相手方を望み又非常に神經質な一方が線の太い落ち着いた相手方を欲すると云ふ様に、第三者から理解されない所の自然的欲望を持つてゐると云ふ事は、とりもなほさず人間が本能的に優生學的に自分の缺陷を補ふために働いてゐる事を示すものであります。併し極端に走り過ぎても優生學的には却つて悪い結果を生じ、又日々の家庭生活に種々の問題を見る事になりますから、この相補も結局適宜の相違が最上でございませう。

◇…姙娠中に於ける 攝生法と諸注意

胎兒的並に先天的影響、並に優生學上の影響のお話はこれで終りにしまして、次に姙娠中胎兒を如何に育むべきであるかについて申上げませう。御承知の通り姙娠は生理的な自然的現象であつて、病的なものではないので、さして心配する必要はありませんが、併し姙娠は外部に對して、容易に反應する許りでなく、平常に比して抵抗力が弱いため、種々の思はぬ危險に遭遇する場合があるものであります。又之を胎兒側から見ても、母親の注意一つにより發育状態もずつと違つて來ますから、茲に姙娠の攝生法が唱ぜられ、種々の豫防法が講ぜられる様になつた次第でございます。

（イ）先づ食餌の注意が肝要……姙婦の食物は、お腹の胎兒の身體を構成するに必要缺くべからざるものであつて、その食物の適不適如何により、胎兒の發育がずつと變つて來るものであります。殊に胎兒の身體になる骨格を構成する燐酸鹽等の攝取はなかなか必要であるので、姙婦が姙娠中に嗜好が變つて來て、肉がほろほろに好きになると云ふ様な方が澤山ありますが、之は胎兒が骨格を構成するに大切な石灰分が不足してゐるために、母體からそれを奪ひ取つてゐる證據ですから、之にカルシューム分を補給しますと、母體は健康を保持し胎兒もすくすくと發育する事が出來る譯であります。又最近になりやかましく云はれてゐるヴイタミン類も、姙婦に取りましてなかなか重大な役割を演じるもので、ヴイタミン類缺乏のため胎兒の發育が不完全になり、流産を起す結果となりますから、努めてヴイタミン分を豊富に含有してゐる果實類、野菜類等を常食する様に心掛けねばなりません。その他避けねばならないものは酒、煙草は云ふ迄もなく、刺戟性の強い食料品で、兄く飲んだ方が好結果です。とにかく食餌の適合如何によつて、母體は勿論の事、胎兒の發育に重大な影響を及ぼしますから、細心の注意を拂ふべきであります。

（ロ）便秘の悪癖を矯正せよ 姙婦は多くの場合、便秘となりますが、この便秘が續きますと母體の健康を損ふ許りでなく、引いてはお腹の胎兒の發育にも影響して來ますから、この悪癖を治さなければなりません。これには毎日適當な運動をなし、新鮮な果實や野菜類を攝りますと、顯著な効果がありますが、毎朝早く空腹時に冷水一杯を飲用し、又は毎日一回位必ず便所に行つて便意を圖る事も効果がありますから、便秘で困つてゐる方は連用之を併用すべきであります。

（ハ）衣服は可及的寛かに……衣服これは清潔と保温とを眼目とし、そして成可く寛かにして緊縛せざる様に注意しなければなりません。

（ニ）旅行、運動を避ける事 旅行、運動の第はなるべく避けたいものであります。特に姙娠第二、三ケ月の間は、胎兒は非常に不安な状態にありますために、少しの激動に遭つても流産を起し易く、また最後の九ケ月十ケ月も油斷しますと早産を起しますから良く注意せねばなりません。この他階段の昇降、高い所へ手を伸ばしたり重い物を持つたりすることなども、危險でありますから、避けなくてはなりません。尚姙娠中の夫婦生活にも慎重な注意が必要なことは申すまでもありません。

◇……以上申上げました様に優良なる子供を得る事は夫婦の共同事業として相互に努力すべきでありますが就中受胎から分娩が終るまでの母體に關かる任務は實に大なるものであります。この天賦の使命を無事に完全に果たすためには私共婦人は平常から健康なる體力を保ち健全なる精神を養つて細心なる準備と周到なる注意とを拂はねばなりません。と同時に、男の方もよろしく己れを戒め自己の品性を高め愚劣な疾病に罹らぬ様に心得て行きましたならば必らずや生れて來るこの新生命は健實無比で、そして丈夫で賢くて美しい子供であるべき筈であります。殊に本島人方面においては從來の悪習や迷信を打破して優良な子をあげる事が出來る様に衷心から希望してこの稿を結びたいと存じます。

主婦ノート ★…魚類をうまく煮るには

鍋の中へ敷て、脂肪分の多い肉の方を鍋の底の方に密接するやうに入れて、煮汁を材料のかぶさるくらゐ十分いれて、落し蓋といつて、鍋の中へ落ちるくらゐの小さい蓋をして最初は火力を強く、段段火力を弱めて煮上げるので、煮汁を倹約し過ぎたりして、鍋蓋を度々開けたりしては、風味を損じるものです。又切身の魚などを澤山煮る場合には切身と切身との間に竹の皮を切つて敷くとよろしい。

勅題に因んだ髪

山野千枝子

この髪は勅題に因んだものでありますが、同時に一九三八年度のモードを指示するものです。即ち勅題「神苑朝」に因んだもので、緑苑の半分の櫛目は神苑の掃き清められた庭を表はし、ウエーヴは滑らかな流れを思はせ、清しい白さぎの羽毛をあしらつて神々しき神苑の朝を表現したものです。

第一に羽毛をもつて、從來の花カンザシに変る傾向を示し、正裝の場合は白を用ひ、普通には好みの色物を用ひます。又、パーマネントの髪に油を付ける事が流行の一つで、これは注目すべきです。日本髪の美しさ、日本婦人の特徴を生かし見た目にも高尚な艶を見せたのは清新な感じをあたへるものです。この髪は、和洋共に應用になり、日本髪の持つピンの形を取り入れ、出來るだけ生際を生かし、ウエーブに工夫をおかし、カールを自由にあしらい、兩ピンはロールして下部は櫛目を表はし、襟元のリングカールによつて、まとめてをります。前向の左上部ピン生際にロールを作り、タテに留め、この下部、日本髪のピンのまとになる部分に感覚が出來ます。この感覚が、この髪の特徴であり、又、一九三八年度流行のトップです。このコールのつめ加減でスマートにもなり、優しく向きにもなります。非常にモダンです。（寫眞はその髪の前と後姿）

雜誌紹介

▲富士（新年號）懸賞實演（菊池寛）拓植一角（白井喬二）女次郎長（川口松太郎）暗野の火（加藤武雄）幽靈部長（大下宇陀兒）結婚株式會社（中野實）の六大連載小説をはじめとし、五大特輯として、第一軍國美談集、第二本誌初の傑作集、第三懸賞探偵物傑作集、第四明朗無類笑の話物集、第五面白痛快講談特選等がある。特別附録は『東京現勢大地圖』『最新支那現勢地圖』（〇・七五、東京・小石川・音羽町三ノ一九大日本雄辯會講談社）

▲新女苑（新年號）教養と趣味の雑誌として若い女性間に好評の本誌は愈々新しい婦人雑誌として飛躍の境地を行つてゐる。特別讀物として『有島武郎夫人の手紙集』がある。これは有島氏の死後十五年始めて世に發表されたもので、文豪の在りし日の裸の姿が窺はれて、興味津々、『菊池寛、吉屋信子兩氏を圍む座談會』は、結婚期の女性九人が、人生、戀愛、結婚等について疑念を問ひただし、生活の指針にして得ようとする眞摯な一問一答の速記で若い女性の好讀物である。其他戰時の女性文學の讀物（鶴見祐輔）（清水安三）『現代日本女流藝術家總評』長篇小説等を満載口繪も美しい。別冊附録として中原淳一装幀の「手帖」が附いてゐる。文藝、美術、音樂の小百科辭典つきの豪華版（〇・七〇、東京・京橋實業之日本社）

▲少年倶樂部（新年號）ことわざ繪ばなし（中田千畝他）いななけ金鵄（太田黒克彦）偉人は約束を守る（澤田謙）世界に輝く皇軍の名作戰（武藤貞一）南氷洋の捕鯨戰（太田九郎）その他讀物や少年必要の物語等を満載。附録は『負傷兵』……（〇・六〇、東京・小石川・音羽町三ノ一九大日本雄辯會講談社）

淋病

前東京吉原遊廓 吉原病院長 佐藤榮先生 發明創製

尿道は雨樋ではない。治療薬を流し通す丈けでは淋病は治らぬ。内服薬を永く服んだり局所薬を苦痛を忍んで使つても、時候の變り目、過飲過勞の後再發に再發を重ね、慢性の病苦に惱むのは、雨樋式治療法をやつた證據である。東京吉原遊廓吉原病院長として永く名聲を知られた佐藤榮先生が、無數の悪性淋病患者を實驗臺として深い學識から苦心研究の結果發明されたブラオン銀ケンゴールは、尿道は雨樋に非ず生きてゐる。と云ふ實際を眼目とした新薬であるから勿論殺菌力は頗る強く然も上部から奥に浸み抜ける特長があるので慢性の原因菌を殺し盡す事は容易である。それ計りではない。淋菌の毒素で爛れ腫れ痛む患部迄治療するので、治療日數が極く短かく濟む。それでゐて用法は全く安全、誰にも簡易に出來然も攝護腺副睾丸精嚢炎迄安全に豫防する。ここ迄完備した治淋劑は本劑の他には一つもない。各種治療で効なき後の頼みの綱は本劑の新發明薬素に繋がるばかりである。

淋菌の弱點に喰ひ入つて 二段的に殺菌する發明

内服薬で淋病が治らぬのは誰よりも醫者が知つてゐるから局所薬を使はぬ醫者はないが局處藥劑にも大缺點がある。上部の淋菌はともかく慢性の原因となる深い奥に居る頑固な淋菌が殺菌出來ないのが致命點であつた。これでは淋病の治らぬのも道理である。處が本劑は、淋菌にとつてこれ以上完全な方法はないと云はれる二段殺菌方法で、坐薬の様な痛みも不快もなし、治療後安靜の必要もなく直ぐ働けるし、それでゐて凡ゆる治療で殺菌出來なかつた慢性菌を見事に殺し盡す治療の力は專門醫師の驚く處で再發させぬ治淋劑として實驗者は外國に迄及んでゐる。

二段殺菌の方法

急性も慢性も先づケンゴール一號で治療し續いてケンゴール二號で治療する。それ丈けでよい。膿や痛みの止まり方が早く綺麗になる見事さは、治療費が少くて安く濟む事で各々光りを添へ感激せずにはゐられない。

使用上の特長 治療の經驗なき人にも容易

用量 一回〇・五乃至〇・七瓦
時間 一回二分間で宜し
豫防 ……一號を使用すれば安全に目的を達す。

新發賣 普及薬 一圓九十錢

淋病短期解決の尖端治療劑として高價の高い本劑の特價効を一層徹底させる目的で便利低廉な本品を發賣致しました。揃つて治療の實效を揚げて下さい。

日東製薬合名會社製品

二五瓦入（約十七日分）三圓八十錢
五〇瓦入（約三十五日分）七圓
八〇瓦入（約五十七日分）十圓

全國藥店にて販賣す

男子用（ケンゴール一號、ケンゴール二號）婦人用（三號）の別あり。御注文には御明記下さい。品切レノ時ハ直接總代理店へ

總代理店 東京市芝區通新町十三 合名會社 河原商店 振替東京三五〇一九番 電話三田（一六八六番）

代用藥類ニ注意 ケンゴールは研究薬ですから局所薬に此本品の代用薬は断じてありません。御買求めに際しては日東製薬合名會社製品ブラオンギン・ケンゴールと特に御指定下さい。

專門家各位の御一讀を乞ふ

ブラオンギン **ケンゴール**

K25

季節の衞生

冷え症は芯から治せ

悩みの種となる 懐爐・内服薬で役に立たぬと仰言るは道理

冷え症、帯下と一言に云つてもそれが子宮病巣の病氣熱、爛れから來る病狀ですから、昔からやつてゐる懐爐や懐爐、内服薬等の一時的の手當で決して治るものではなく內部の病源病巣爛れ、腰痛みを根本から治さなければ婦人病につきものの病狀は無くならないものです。是等の病狀その物が苦痛のみでなく容色が衰へてヒステリーとなつたり、下腹の痛みや内腿の引吊り痛みと色々の苦痛に根を張り換げるものですから、この治療法は子宮内部の病原を芯から除く事の出來る方法で、みつちり治療しなければ心も身體も多大に苦しみを受け姙娠も出來ないのです。それには新研究の結果發明された女性ホルモン療法と、強壯ヴイタミンＡＤを外科的治療に應用したＡＤＶ療法迄も実事に出來る帝大病院婦人科使用のワセトン球に勝る藥はないのです。万を數へる感謝狀から二三抜きませう。

痩せ細る體が 三谷やす子

めつきり寒さが増して參りました。御姉益々御隆昌の事御喜び申上げます。

寒さがお腹の芯迄浸み透るかの様に腰から下は冷えのない程冷えてゾクゾク寒氣がしたり、時々ドロリとした下り物がして頭がガンガン痛み、逆上て眼が眩むと云ふ様なおよそ女としては一番つらい故障も、よい手當を知らない計りに細る體をもてあましてゐました冷える因を治さなければ駄目だと知つたのはワセトン球を使つて始めて判つた事でそれまで色々やつた事は一時凌ぎでした（略）腰がポッカリ暖かく下り物の氣持悪さが消えて見ますと、急に世の中が明るくなり氣分も大變よく夫の洋服に毎日ブラシをかける平和も丁度四年振りです。ワセトン球のお蔭は一生忘れません。

結婚五年 始めて產着を縫ふ喜び 佐山せき子

永い間苦しみました病氣全快の事、それに續く結婚後五年初めての姙娠の喜も申上げず、本當に相濟まぬ事と存じましものの嬉しさにあれもこれも打忘れ、近頃は生れて來る赤ん坊の產着やおしめの事ですつかりてんてこ舞で御座いますので、つひ〳〵失禮致しました事御勘弁下さいませ。ワセトン球はこしけばかりを治す御薬かと思つてゐたのに、下腹痛みや腰の痛みにも大變よく、それにつれてあれ程ひどかつた冷え症が姙娠出來るまでになつたのは全く御薬の御蔭（略）使ひますと氣持がよろしいので毎月使ふやうになり、色は白くなり厭な薬の臭味もないので夫でさへ治療の事は氣がつかない程でした（略）土藏に浸みついた煎じ薬の事も後始末に困つた外用薬の事も今では語の種です皆様にワセトンをお敎へして御萬々なのも嬉しく存じます。

内腿のつり痛み 神谷初子

人様にのんびり御挨拶の出來る氣持もみんな御蔭かなればこそで、日が夜もすから顔に皺をよせて……に呑むお茶代りの煎藥……腰痛炎の代償だけでもうんざり致しました。どうでせうそれがのんびりサラリと浮々さへする冬を迎へようとは夢にも思ひませんでした。ワセトン球の事は前から聞いて居りましたが黒く汚れて爛れる普通の坐薬と思つてゐましたのに使つて見て沁々と有難く永年の黄色の下り物も徐々に絶え顔色さへよくなりました。

毎日笑顔で 山邊つる子

……目尻に皺がふえる、汚斑が目立つて顔は日増しに薄黒くなるのが氣が氣でなく、一番悲しかつたのは目の周圍に黒い輪が出來た事でした。あゝこうして夫に見捨てられるのかと涙ふき〳〵白粉を分厚にぬつて何も知らぬ夫から叱られる始末でした。女ですもの夫の心が他所へ移るのをどうして安のんとしてゐられませう。不圖婦人雑誌で婦人病になると容色が衰へるといふ博士の記事を拝見しハッと心を打たれ（略）早速ワセトン球を送つて頂き（略）今では冷えも知らず痛みもなくなりまして三つは若くなつたと云はれて嬉しさに毎日笑顔で御座います。早くお禮を申上げます。

處女の下り物 宮澤操

（略）おり物がして右下腹が痛む様な事が處女の私にはとても心配でしたが、母にも打開けられず頭じ薬も作れず頭が重く腰がとても冷えて月経は二月三月に一度で赤黒い塊りが出ました。忍んで使つた婦人薬の揚句の事は申上げ度くありません。（略）誰にも感づかれず使つた事だけでも有難く思ひましたのに（略）今は寒さにも應へず頭が軽くなり、血色もよく方々好調子です。御藥の御蔭と本當に嬉しく存じます。

美容の衰へる原因 木村病院長 醫學博士 木村仁

帯下ある人は肌が早く萎んで女らしい美しさが無くなる所謂婦人病は腰の芯が冷いとか中腰が張つて重いとか内股が引吊痛むと云ふ程の痛みと、帯道とは違ふ白帯下があるから氣がついたら直ぐ手當をする事。捨てておくときつと夫婦間に溝が出來る。ワセトン球は私の病院で使ふが効果もよく特に女性ホルモンとヴイタミンＡＤ療法が上手に應用されてゐるのは婦人薬として上乗である。

一時的な方法では、内部の原因迄治らないから、何日迄も苦しめられる。結局優れた局所薬より他に方法はない。

醫學博士 田谷誠 東京田谷病院長

以上の例を見て婦人病の治療が何れ程大切か〳〵と判る。婦人病の原因が判らなかつた昔は煎薬を服み腰を暖めるより他に方法を知らなかつたが、現在では直接に薬を子宮に臨かせるのが一番よいと判つてゐるが失敗の多くあるのも局所薬で、ともかく子宮内部に綿屑が一條殘つてゐても爛れ帯下が出る悪い結果であるから中で粒々が殘る様なものは絶對使はぬ様に致し度い。又浣腸や局部が黒く汚れ痒くなつて眠かつた婦人薬の時代ではなく、今では理想的なワセトン球がある。私の病院で多数の患者に使つて見た結果は大變よく、自宅で使はせて見ても少しの心配がなく、素人の嫌がる薬臭さもなく至つて簡単なので患者は喜んで使ふ。坐薬と云へば黒くて眠かつたものだが薬の進歩が此處迄來たものかと感服の他ない。

黒くない流れ出ない 人知れずに 誰れでも出來る

先づ第一に原因たる子宮病の手當が必要です。一番新しく一番よく效くワセトン球が冷え症を初め帯下、下腹痛み、腰内腿の引吊痛みに大變よく效くのは病源病巣爛れを芯から取る研究薬だからで、各大學病院婦人科で御使用になるのも普通の婦人薬（内服薬や固い填め玉）と違ひますが、なんと云つても「黒くない流れ出ない人知れずに誰れでも出來る」と云ふ女の方にぴつたりあつた膣ひに擬つた婦人薬で、夜分入れますと八分ですつかり溶けもなくとけ翌朝迄に殘らず中へ吸ひ込まれて効いて參ります。重症は一日一回輕症なら二日に一回で充分です。

藥がしみ込んで 芯を治す作用

入れて流れ出るものは局部が爛れたり痒くなつて内部の爛れが増して帯下痛みがまして來ますし中で溶けぬものや全く溶けぬ固い玉は異物と云つて中を刺戟して之れも帯下や痛みの原因となります。綿屑一條中に殘つてゐてもその爲めに帯下が出る程柔かい傷つき易い所ですから、新鮮な手當は避ける事が一番肝心な点です。ワセトン球は特別研究の結果發明されたものですから、溶けた藥は殘らず誠に氣持よく溶けた薬は子宮に浸み込んで、病源病巣爛れの困難や帯下の不快な臭氣や下腹痛み、腰の痛みを取り、神經を和げて安眠が出來ます。帯下の異常が治ると内部の異常も治りますから、頭痛、眩暈、逆上、ヒステリー、便秘等も自然治る事は内服薬の一時的なものとは格段の相違があります。處女にも安心して使へるのは發明藥だからです。

無代進呈 婦人病大家醫學博士木村仁先生著 女性の新生理學を讀めば婦人病の治し方が誰方にもよく判ります。左記河原商店へ御申込み下さい。

お安い値段 他の婦人薬をお使ひの方ならよく判ります、六日分七十錢十二日分一圓三十錢廿四日分二圓四十錢……病院用百四十四日分十三圓お望みならお分けします。

お求めに御注意 有名藥店で帝大病院使用ワセトン球と云へばわかります。万一品切の時はハガキに何日分入用と左記河原商店へお出しになれば代金引換便ですぐ送ります

總代理店 東京市芝區通新町十三番地 合名會社 河原商店 電話三田一六八五・一六 振替東京三五〇一九

帝大九州 御使用 ワセトン球

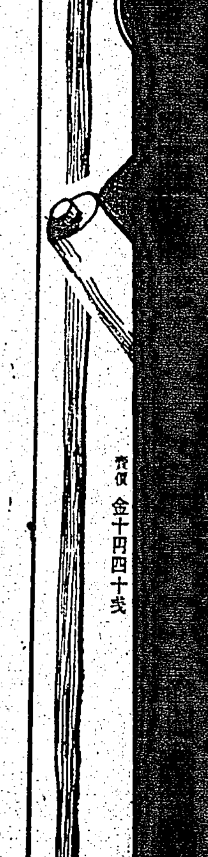

に贈る二十尺の大鯉のぼり

東八 代 光吉繁雄

價 金十四円四十戔

國定忠次（139）

長谷川伸作 岩田專太郎畫

提灯攻め（四）

窮鼠寺の本堂では今、馴物小助の式の最中である。宮家僧が既くなつて、やがて降り出しさうに險惡である。

さつきから郷内の一隅で、賭賦定で騒ぎのなかつた、と、見せかけた賭場の時間が、隣組の声をうしろに、郷内を出て行つた。

と、文藏が、

「喜久や、喜久松。今のあいつの後をつけろ」

「へい、安公…一緒にこい」

喜久松は卯三郎田の子分では、所謂のある若者の一人である。友公をつれて行つたのは、中間報告をやる心算だ。

本營には忠次がきちんと戰付けで坐つてゐる。その背後に、身内の主なる者は殆ど列なつてゐる。板割の淺吉、それに[illegible]と呼ばれてゐる以前は江戸の出入切[illegible]といつた者が數人ゐる。

時が次第に經つて、[illegible]

京都方の討込みはけふの夜半に相違ない。それなら此方から押出して、榛木より手前の曾上あたりで、敵を呼び出し、一擧に勝敗をつけてやらう、さうすればこの國定の監察に掛ける迷惑がなくなる、と、忠次は大膽の策戰を極めたのである。

その晩、忠次をはじめ二人三人と、人目を忍んで國定を出た。みんな身輕しで喧嘩仕度をしてゐない。

風に吹はれて雨雲は逸れて無い。月が出たが明るくない。

他で十五人、曾上の原に着くと、國定方文藏、淺藏、嘉藏その忠次は道を淺藏に持たせ鯉沼へやつた。鯉沼に玉村方が陣取つてゐることは、曾上、榛木に近い八寸村の者の知らせで判つてゐた。淺藏は喜久松を連れて陣馬へ行き、間もなく返してきた。

「親分、どうした？」

「目明方が立つてゐましたが、[illegible]姿を見る[illegible]と駈け出しやがつた、さうすると入れ代つて[illegible]

「仙左衛門が出てきましたから、手紙を渡してやつた處、野郎め、眼を丸くして口が暫らくきけませんでした。餘ツ程、驚いたとみえます」

「口上の方の返答はどうだ？」

「國定から忠次が身内を率ゐてお出迎へに出て居ります。場所は曾上の原ツぱ、時刻は[illegible]、ご返辭は今すぐ承ります、といひますと、野郎め、さすがに度胸を据る直しやがつて、『承知致』といつて引込みましたが、間もなく京藏が、身内のものに四方を取巻[illegible]

一番、四郎にしてゐる頃、喜久松が引返させた友公が、本營の階段下へきて、

「文藏さん、ちよいとどうぞ——」

「文藏さん、あの鯉沼は闇の原の方へ行きました。途中ではだれとも口もきかねえし、合圖をした樣子もありません」

と、告げた。文藏が、

「さうして喜久松は？」

「見え隱れに行ける處まで行くといつて闇ました」

「一人でか」

「途中で卯吉に會つたんで、連れて行きました」

鼻の利いてゐる喜久松は、中間報告をする者を忘れてゐない。

又、時が經つて小助の獨經となり、風さへ時どき吹いて、どことなく冷えてきた。

一組の玉をみんなが見物にかけてゐるとき喜久松が、鶴吉をつれて引返してきて

「文藏さん。上榛木の陸前の近くの森に、玉村方の捕方がぼつぼつ集まつてゐます。私の見ただけで十五六人ゐますから、闇と思つて三十人だと思つて引返してきました」

文藏がその報告を忠次に取次ぐと、忠次は、

「さうか。ご苦勞だつた」

と、にツと笑つた。

今年の……日本映畫を顧る

印象に殘る三映畫

今年は後半期かニュース映畫に押され氣味で、日本映畫はさう振はなかつたやうに思へるが、やはり一年を通して四百何本かの日本映畫を顧みると、その中に、「日本映畫もこんなにもいいものが出來るやうになつたかなあ」と思はせるものもないではなかつたが一たび外國の優秀映畫に想ひを及ぼすと、やはり、すべての點に見劣りのするものがあるやうだ。今年特にいい映畫といふのは？といつて誇り得るほどでないものが多くてめぼしいものを數へてみると「人情紙風船」や「新選組」などでめきめきうまさを發揮してきた「限りなき前進」一篇の

映畫が 好ましい印象を殘してゐるし、十一月になつて、各社が斷然ピッチをあげて、良い作品を送り出したのが今年の掉尾を華やかに飾つたものといへやう。一ケ月の間に三つのよい映畫に接して今年の映畫の他のものは、これで掩はれてしまつた感がある。その三つとは『限りなき前進』（日活）『風の中の子供』（松竹）『若い人』（東京發聲）である。

『限りなき前進』は松竹の小津安二郎の原作を日活の内田吐夢が監督した、いはば松竹と日活の協定によるものといへるが、小津と内田の友情を通した藝術的共感が、二人を會社別を越えて握手させたのである。小津の細緻なものが内田の素朴なものと眞面で取組し合つてる良さが感じられれば、この作品が何故にいいかといふことの半分しか解らないであらう。然し、總點をいへば、内田が「裸の町」や「人生劇場」よりも

柔軟さ を加へたことである。この映畫における小杉、江川の演技も素ばらしいものであつた。

『風の中の子供』前の『限りなき前進』の中にも、少年が出て來て、かなり重要な役割をつとめてゐるが、今、この作品に現はれる子供たちと比べると、まるで人間と猿とのちがひがある。といつて何も『前進』の子供が惡いといふのではないが、一個の『玄關』の中にある子供の氣がするが、これでは、子供たちの、生きてゐる現實の世界の中に、觀客がはいつて行く樣に思へるのである。大人の世界で、大人たちの行動を、子供が語るのでなく、子供の世界で、子供と大人との自然の姿を描いたといへよう。原作者坪田讓治の子供に對する深い愛情は、時に山本有三の子供の生活を描いて大人たちを批判するが如き娯樂化を見せず、素直に少年たちをいたはる大人が受取られた。この監督清水宏は既作『有難うさん』に勝る實驗的精神をこの映畫で發揮した。爆彈小僧の名役はこれで大いに買はれてよい。

『若い人』石坂洋次郎の原作の

映畫化 であるが、東京發聲の二十何本かの既作の中これが斷然光つた存在である。文藝作品の映畫化は從來、とかく評判のよくないもので、あつたが『若い人』においては、滿點とまでゆかなくとも、佳作として、許さるべき文藝映畫であつた。監督豐田四郎の華々しいカムバック、江波惠子のうまさ、市川春代にもこれがいへる。夏川や大日方は又『故郷』やその他のよりも秀れた個性を見せてゐるのも目立つた。

とにかく 今年度のベスト・テンを選ぶならば、右の三つの映畫は、いづれもその中の優秀な位置におかれるものである。

指の内側を痛めぬ妙案

素人園藝家へ福音

日曜などに、煉瓦や古瓦などを運んで、來春の準備のための趣いぢり、これはよく一般サラリーマンなどのやることですが、日頃、手そのものが勞働向に出來てゐないために、指はさておいて、指の内側を痛めて困ります。そこで考へついたのは、煉瓦や瓦を持つ時には兩手の指を揃へてそれらの角にかけるのですから、指としての役よりも手としての役の方が大切、そこで、親指は別として、他の四本の指に太い紐を巻つけ縛つておいて煉瓦や古瓦を運べば、指の内側を痛める氣遣ひがありません、妙案ではありませんか

「北支を描く」（三）

從軍畫家 鶴田吾郎

雲崗石佛寺

北支に於て、北京を除いて見るべきものは先づ山西省雲崗の石佛を指さねばならない。

二千年以上の風雨を經、その規模の雄大、純眞な信仰の證跡が形造られて數百大小の佛像が一つの岩壁に裘されてゐる。

餘りに世界的有名であるが、辺陬の地に存在してゐる為、多くの人の目に觸れなかつたが、大同の地が皇軍の守る處となつたから、今後は石佛見物が次第に增して行くこととならう。

但し目下のところ敗殘兵近さにゐる為、此處に行くにも警備兵の護衛がなければ行かれぬこととなつてゐる。

海外小話

護身に毒瓦斯

フラッシング婦人會では今度會員グリーンウオルド夫人の提唱で會員の護身用として催涙瓦斯を使ふ事にした、この瓦斯は特別仕掛の萬年筆の中に填め婦人會員に配給しますが、の時には直ぐ使用する樣になつてゐるが、婦人の護身用としては恰好な思ひ付きだといふので目下各地方にも宣傳されてゐる

ハリウッドの最高給

一體米國の人氣俳優はどの位の給金を貰つてゐるか最近の調ではウイリアム・ポウエルが一週二萬五千弗で斷然他を壓してゐる、ついで先頃まではコンスタンス・ベネツト孃が一週二萬五千弗で第一位を占めてゐたといふ、三萬五千弗といへば邦貨約十四萬五千圓、月にすれば六十萬圓近くの給金になる

齒の生え揃つた五つ子

世紀の驚異デイオンヌの五つ子姉妹はその後發育係のダフオー先生の痒ゆい所へ手の屆く樣な世話ですくすくと育ち相變らず引きも切らぬ見物客室に愛嬌を振りまいてゐるが最近は五人共全部齒が生え揃ひ兩親や上のきようだい達を悦ばせて居る。五つ子だからどれも同じ樣な體格だと思ふと間違ひで體重や身長の差が近頃目立つて來て一番重いのがアンネットで三十三ポンド四分の三あり、一番丈の高いのがイヴオンヌで三十六インチ四分の三ある。五人の中一番チビなのがマリーで體重は二十九ポンド半、背も一番低く三十五インチ四分の一だが元氣な點では五人の隨一、ほかの四人を時々泣かせるいたづら者、ほかの四人に比べて少し瑠璃の質なのはエミリイ、この間肺炎を起してダフオー先生をいたく心配させたがこの頃は先づ元氣回復、時々むづかる位である。何冬の用心のため例によつて見物客への御目見得は從來一日二回の所、午前一回といふことになつた

自動車は馬より遲い 紐育

通貨の增大は最新式の自動車をして遂に前世紀の馬車よりも遙かに遲い交通機關にして了つた即ち米國鋼鐵工業協會のクライデ・コンレイ氏の調査によれば約五十年前に於けるニューヨークの馬車の平均速度は時速約十一哩半であつたものが現在では交通量の增加と繁雜な交通規則並びに辻々に於ける交通停止等の為、自動車の平均速力は驚くべし一時間にたつた一哩といふ低速に落ちてゐる、ニューヨークでは自動車より歩く方が速いと云はれる所以もここにあるがコンレイ氏は曰く

「ニューヨークの街にこれ以上も少しでも自動車の數を增さうものならそれこそ街上の交通は停止の他なからう」

著者しか讀めぬ著書

當の著者以外恐らく讀める者はなからうといふ書が最近マニラで完成された、之はマニラのポール・ヴエルゴザ博士の筆に成るもので題して「ケソンとオスメナ」と云ひフイリツピン現大統領ケソン氏とフイリツピン建國の父オスメナ氏の傳記であるが、使はれてゐる文字がフイリツピンのイロイロ地方で大昔行はれて居た「ヒリガヨン」語で、この言葉を理解する者は今日ではヴエルゴザ博士以外にはないと言はれて居る。ヴエルゴザ博士は多年この言葉を研究して來た篤志家で今度の著書はその集大成ともいふべきものである。「ヒリガヨン」語は稍漢字に類似して居るが、その書き方はページの下方左手の隅から始め上方へ水平に文字を續けて行くといふ風變りなものである。著者しか讀めぬ著書、當のヴエルゴザ博士はさてこれを出版したものかどうか頭を捻つて居る。

カナ文字ニユース

△ワガ海軍航空隊ハ 二十二日ノ午後、南昌ヘトビ、敵ノセントウ機ト空中戰ヲシテ十七機ヲウチオトシ 地上ノ六機ニバクダンヲオトシテ コワシマシタ

△明治製糖クワイシヤノ丹野サンガ サトウヲツクルマデニ ガソリント カハラナイ燃料油ガデキハシナイカト 十四、五年ニ ケンキウ シテ キマシタガ トウトウ糖蜜ヲツカツテ 揮發性燃料油ヲツクルコトニ セイコウシマシタ

有段者十人拔碁戰（第二次十三局ノ四）

本社主催

藤渡氏三段 勝 同四目 同目

先相 初段 藤渡茂（四目半コミ出し）

先番 初段 矢野近義

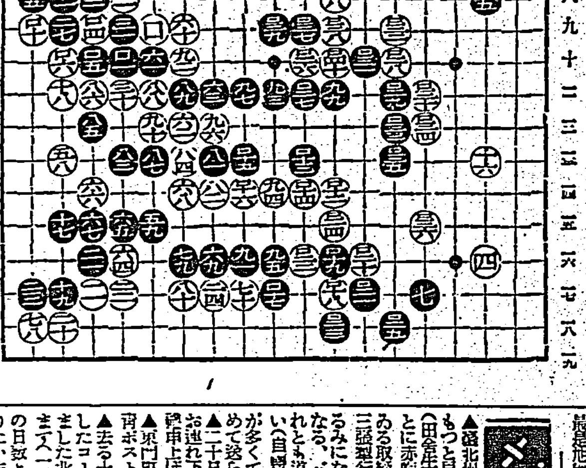

●〇二九ぬ九、〇四〇ち十 百四十手迄 白中押勝

評 稲澤克忠

黒百三十五手と[illegible]十八と百十八と黒打ちを[illegible]して本手とす[illegible]以下百二十九迄[illegible]されたる形である、大石の死活問題

に鋼鐵ある此の重大危機に際しては今少し考慮を要したい、要するに本局は左上辺に白三十二と頂けられてから黒既りに呑氣に打着されたのと二個の白石の中一つを居らんと考へた事が大なる敗因の樣に思はれる、[illegible]矢野初段とも思はれない、百四十手迄となつては生きはない程である

[illegible]

魏清德

[illegible]感 基隆 大國[illegible]

不會醫佛不求仙。碌々頭顱九々年。[illegible]

久矣南柯一場夢。[illegible]

魚 臉

魚臉適吾口。四似天下無。得魚便研臉。何必張懸[illegible]。[illegible]

十三夜

天南九月十三夜。夜半[illegible]

其 二

大月[illegible]夜[illegible]。金波[illegible]

從軍行 郷木村

王師[illegible]

メガホン塔

▲臺北州下中等學校の合同演習はもつと早くして下さいませんか（田舎生代衣）▲發車間際を良いことに赤帽で釣錢をごまかすものがある取締りを願ひます（一乘客）▲三線道行バス道路は雨天の際ぬかるみになり通行人は全身泥塗れになる、バスの徐行を勵行するかそれとも道路にジヤリを入れて下さい（自轉車通勤生）▲宛先不明荷物が多くて困る荷受人は宛名住所確めて送られたし（臺北驛小荷物係）▲二十日夕刻泥まみれの女の子をお連れ下さいました奥樣に厚く御禮申上げます（兒玉町 子供の母）▲東門町文化村方面に是非郵便用箱ポストを設けて下さい（不便生）▲去る十九日公會堂に忘れてゐましたコート御親切に屆けて下さいました北一中生に厚く御禮申上げます（一婦人）▲南米ブラジルまでの日數と旅費を教へて下さい（知りたい生）▲佐久間正谷、大村加七、原ハナ、木戸よし子、佐野リキ、田村露人、[illegible]、山下己之助、李福進樣宛の小荷物がついてゐます（臺北驛小荷物係）▲臺南州教育課で今月一日締切募集「青年歌」の歌者はどうなりましたか（一應募者）▲本欄投書の宛名をたど[illegible]住所氏名を明記して下さい（記者）

商況（廿三日）

臺灣正米市場前場

▲一期蓬萊米 ▲二期蓬萊米 ▲一期丸糯米 ▲二期丸糯米 [illegible]

基隆在庫米 [illegible]

高雄在庫米 [illegible]

大阪期米前場 [illegible]

東京期米前場 [illegible]

神戸期米前場 [illegible]

東京銘柄前場 [illegible]

東京銀行貸株 [illegible]

東京國債賣物前場 [illegible]

東京短期前場 [illegible]

東短取組喰合 [illegible]

東京長期前場 [illegible]

東長總取組 [illegible]

大阪短期前場 [illegible]

大阪長期前場 [illegible]

大阪砂糖清算前場 [illegible]

大阪砂糖現物 [illegible]

神戸豆粕前場 [illegible]

大阪綿絲前場 [illegible]

大阪棉花前場 [illegible]

臺日案内

料金 [illegible]

内地土産 ポンカンと白柚 臺北市榮町 桐田商會 電3353

蓄音器 新古洋樂レコード賣買 臺北市[illegible]

寫眞 8ミリ 小型映寫時代來る コダック[illegible] 臺北市榮町 西尾商會

カメラと材料 フタバ寫眞機部 臺北市榮町二 電話七〇〇貳番

寫眞機と材料 定價表無料進呈 臺中市錦町三 東郷堂

時計・眼鏡 時計一割引 日光堂 臺北市表町二ノ一〇 電話四九五七番

メガネ二割引 日光堂 臺北市表町二ノ一〇 電話四九五七番

料理屋 仕出し 料理 辨金本家 電話五四〇五番

金融 金融 [illegible]

商品券 債券 電話賣買 [illegible]

洋服 新調子供服 臺北 日進マーケット

藥種商 贈答品なら稲田の[illegible]

喘息にワンカ 服んで良く效く 臺北市榮町四ノ一二 [illegible]

ラヂオ樂器 ラヂオ十ケ月月賦販賣 [illegible]

ラヂオ十ケ月月賦販賣 臺北市[illegible] 南工商會

ラヂオ十ケ月月賦販賣 [illegible]

ラヂオ十ケ月月賦販賣 [illegible]

ラヂオ十ケ月月賦販賣 [illegible]

ラヂオ十ケ月月賦販賣 明石町[illegible]

ラヂオは中川 年末特價 臺北本町四丁目角

ラヂオ・蓄音器 月賦販賣 兒玉町[illegible]

雜件 平戸燒破格廉賣 臺北[illegible]

應接セット 卓子一脚 椅子二脚 京町三丁目 參拾五圓より 杉本家具

貸衣裳 非常時・非常時の折柄 [illegible]

全オートバイ サービスステーション 臺北[illegible]モータース 電話二五六二番

古ミシン 高價買入 臺北[illegible] 電話二六五九番

玉突臺新古交換歡迎 臺北[illegible]

御調髮は新築の國武へ 東門町一條大通り 國武美容院

通信教授 バイオリン 尺八 ギター マンドリン ハーモニカ 三味線 以上各科規則書進呈 福岡市[illegible]大日本[illegible]

外國品に勝る シオノ アスピリン 鹽野義製藥 [illegible]

歐米でアストリンゼンが大流行

ホンの二三滴で……お化粧の美さもモチもマルで違ふ

アブラ顔の方ももう心配はない！ アストリンゼンの素晴しい美容作用

アブラ顔の方は餘分なアブラのために白粉が美しく附かず、お化粧もスグ散りますので大へんお困りですが、お化粧前に（お化粧の時は化粧下クリームをひく前に）明色アストリンゼンを二三滴お顔につけますと皮膚の爽快な收斂作用で皮膚を引き緊め、アブラの分泌を根本的に調節しますからどんなアブラ顔の方でも白粉が思ひの儘に美しく附き、お化粧が不思議な程長く保ちます

▲アブラ顔が治る！ 朝夕の洗顔くらゐ明色アストリンゼンを常用になると氣分まで清々してアブラ顔の不快さを忘れ、目に見えてキメが細かにツヤを増し、スツキリと垢ヌケがしてとても若々しい美しいお顔になります。

定價 一圓 四十五錢

二重効果の新強力化粧水！

明色アストリンゼン

就寢前のクリンシンで見違へる程美くなる

歐米で最近流行の新睡眠美容法

夜分お寝み前にお顔をクリンシン・クリームで一寸手入れをすると、眠つてゐる間にお顔が見違へる程美しくなる新しい美容法が最近歐米婦人の間で盛んに流行してゐます。

▲方法――ごく簡單でお寝み前に明色クリンシンをお顔に輕くすりこみ一分間程其儘おいてからガーゼか脱脂綿で丁寧に拭きとつて寝みます。皮膚の表面のヨゴレや白粉がスッキリと落ちるのは勿論特有の強力な清淨作用で毛穴や氣孔の奥まで徹底的に清掃され、それにこのクリームの獨特の美容成分が睡眠中に肌の深部で最も効果的に作用しますから翌朝までにお顔が見違へる程美しくなるのです。

垢ヌケに肌アレに第一等！

▲クリンシンの世界的流行！ ▲歐米に於けるクリンシンの流行は素晴らしいもので從來の凡ゆる洗顔料は今や全く時代おくれとなり最近の統計によつてもクリンシンの使用量は凡ゆる化粧品中の首位を占めるために歐米婦人の美が一段と増したとさへ言はれてゐます ▲明色クリンシンは湯も水もいらぬ最も新しい洗顔料で輕くすりこんで拭きとるだけで洗顔・美容化粧下の素晴しい三重作用が得られます。

定價 一圓 六十五錢 八十錢 一圓廿錢

洗顔・美容・化粧下の三重作用！

明色 クリンシン クリーム

臺灣日日新報
日本夕刊共十六頁
發行兼編輯人 佐々木
臺北市京町四丁目 發行所 臺灣日日新報社

社說

嚴戒を要する人民戰線運動 コミンテルンの戰線は擴大

一

内務省は、今回勞農派、所謂人民戰線グループ、日本無産黨、日本勞働組合全國評議會等の關係者に對して全國的に一齊檢擧を行ひ、二十二日には日本無産黨及び全評に對して結社禁止處分に出でた。其の根據とする所は、之等關係者の行動が明かにコミンテルンと究極の目的を同じくするといふにある。事變下にかける帝國は、物的精神動員の要求の緊切なるものあり、コミンテルンの新戰術が愈々其の手を伸ばし尖化されつつある折柄、今回の大檢擧は蓋し當然の處置と解せられる。無產黨の組織的な治安維持法違反事件は、再建共產黨の潰滅に依つて一時其の影を没したかの如くであるけれども、赤化の脅威は決して去つたわけではなく、之に代る別の組織に就いては深甚な警戒を要するものがあつたのである。

二

帝國が昨年末獨逸と防共協定を締結するに至つたのは、コミンテルンがソ聯邦を背景として赤化の新戰術を採り世界各國に其の魔手を伸び出した事に基因する。即ちスターリンの一國社會主義政策により、コミンテルンの鋒鋩は暫く其の鋒をおさめたかの如くに見られたけれども、一九三五年のコミンテルン第七回大會は世界赤化の新テーゼを採用し、斯くて人民戰線運動は西に東に忽ち世界的に猛烈な觸手を伸ばし始め、時に或は國家の興亡を左右するに至つた事は注目すべき事實である。斯くて反ファッショ、反帝國主義を標榜してコミンテルンの戰線は從來にかける共産黨の他の左派に對する對立は改められ、例へば佛蘭西にかける社會黨との提手の如く其の包擁するものが怨ろしく著しく擴汎化して來た。此の人民戰線の危險性は、我國に於ても程度の差こそあれ確かにあつたのである。

三

コミンテルンの二大赤化ルートに於て、アジアでは其の主攻撃を日本に注いでゐる。それは或は太平洋を渡りあらゆる間隙を狙つて潛入せんとする。日本共產黨潰滅後に於て此の赤化工作の最も著しい特徴はプロ文化運動である。即ち人民戰線運動の所謂な組織形態を採るに至つた關係上、從來に於ては合法的視された結社乃至文化的グループにまでコミンテルンの觸手は侵潤しつつあるのである。從つて我國としては防共の建前から之に對して反射的に反擊的に嚴重な制限を加へる必要が愈々加はりつつあるのである。從つて今回の檢擧及び結社禁止は此の情勢に對應するものに外ならない。而も我が國是からしてそれは如何に嚴厳であつても過ぎるものではない。結果から觀て勞働運動に對する一の指針を示すものであるけれども問題は遙かにそれよりも大である。恰も事變下にかける思想的、精神的意義が最も重視されるのであつて今後も人民戰線運動の危險性に就いては、國民は一層其の認識を深めなければならないであらう。

戰時體制下に於ける 躍進日本の動向決定
第七十三帝國議會けふ召集

【東京廿三日發同盟】非常事變下にかける最初の通常議會たる第七十三帝國議會は愈々廿四日召集されるので政、民兩黨を始め各派は夫々議員總會又は代議士會を開いて陣容を整へ議會に臨む準備を整備した。而して今次の議會は事變下最初の通常議會であるばかりでなく近衞内閣としても最初の通常議會であり近衞内閣の革新政策を組上に論議される事となり一方に於ては擧國一致國民總動員の戰時體制を以て東洋平和確立の爲め長期作戰に備へ事變有終の美果を收むる事を期し又一方に於ては國内諸政策の革新を圖り戰時體制に適應せしむる諸方策を講ずる事となるので電力國家管理問題、國家總動員法案、事變特別會計豫算に關聯して增稅問題と公債政策、農村調整法案、國民健康保險法案等に對しては相當論議が行はれるものと見られ又政界各方面に内爭しつつある一國一黨を目標とする新黨樹立運動は議會を中心に活潑な動きを見せるのではないかと見られ第七十三議會こそは事變下にかける躍進日本の動向を決する歴史的意義を持つ議會として各方面から注目されてゐる

次期作戰に進み 杭州攻略の火蓋
銃砲聲天地を震撼

【湖州二十三日發同盟】廣徳に集結中の片岡、小堺、野副、藤山等の諸部隊及び湖州に集結した福井、谷川、津田各部隊は南京攻略の餘勢物凄く、次期作戰に進み、愈々準備完了したので東西呼應、去る二十一日より一齊に行動を開始、杭州攻略の火蓋を切つた、斯くて銃砲聲再び杭州平野を震撼し戰機刻々熟してゐる

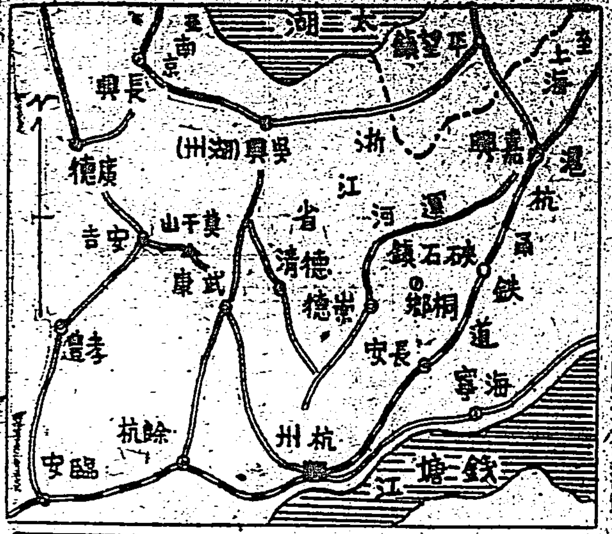

武康を完全占領
太湖南方で活動開始

【湖州二十三日發同盟】武康に迫つた谷川部隊は二十二日激戰後クリークを渡河、猛攻激戰、二十三日午前五時武康を完全に占領、更に南方の敵を猛攻撃中である

杭州へ二十キロ

【蕪湖二十三日發同盟】二十二日夕刻長安を突破せる○○部隊は廿三日朝來許村、臨平の敵陣を粉碎、正午すぎ往村を占領し更に鐵道を傳ひ二十三日夕刻杭州北東約二十キロの地點に迫り前面の敵を攻撃中である

長安を占據 杭州への距離を短縮

【上海二十三日發同盟】嘉興を進發せる○○部隊は滬杭甬鐵道沿線の地區を掃蕩しつつ破竹の勢を以て南下し二十一日硤石鎮を奪取更に七里を强行軍を以て前進、二十二日午後には長安を占據し杭州への距離を短縮しつつあり

安吉を占領

【廣徳二十三日發同盟】攻略前進を開始した野副、藤山兩部隊に

小池部隊を先頭に早くも安吉縣城を戰陣の血祭りに擧げ二十一日夕刻には廣徳東南方約十里の梅溪鎮に肉薄し同方面一帶に蠢動する敵大部隊と交戰中である

莫干山方面に進出

【上海二十二日發同盟】上海軍司令部發表＝太湖南方地區に集結して作戰を準備中なりし我軍は二十二日朝來愈々其の行動を開始し、同日午後には硤石鎮附近莫干山及び安吉縣東西の線に進出し擊退して南進中なり

立退く樣通告

【上海二十三日發同盟】上海軍二十三日午後六時發表＝皇軍は杭州攻略を開始するに當り同市附近在住の第三國民に危害の及ばんことを顧慮し一定地域外に立退くことを許とする旨本日現地並に東京にかける外交機關を通じ申出づるところありたり

崇徳縣城を占領

【湖州二十二日發同盟至急報】東方より杭州に通ずる大運河の要衝たる崇徳縣城を二十二日正午頃完全に占據した

疾風迅雷の進撃

【杭州廿三日發本社特電】南京攻略軍と呼應して蕪湖攻略に偉功を奏した○○部隊は時の南京入城式の盛儀に浸る暇もなく杭州攻略に發出した、二十一日廣徳を出發疾風迅雷の勢を以て杭州に通ずる山間の隘路を强行軍を以て突進二十一日孝豐に迫り高地上の陣地に據る頑敵を鎧袖一觸、之を殲滅し廿二日未明その後方を衝き、同夕刻更に要衝を抜き息もつかせず餘杭に向け猛進擊中である、小堺部隊は小池部隊を先鋒として二十二日夕刻安吉を占領、陵溪を踏破して二十二日午後六時早くも九眼關を突破、進路を阻む敵を次々に撃破して南進を續け瓶山、片岡各部隊も莫干山を左に睨め杭州へ進撃中である

杭州市内に砲聲殷々
浙江省政府は移轉

【上海二十三日發同盟】支那側の消息に依れば杭州市内に二十二日朝來殷々たる砲聲が聞え來り無警戒な一般市民の大半は錢塘江對岸に避難し浙江省政府は省黨部と共に重要書類を纏めて移轉されたが杭州の防備には浙江省保安處長を最高指揮官とする約十萬がこれに當つてゐる

徳清縣を攻撃

【湖州二十三日發同盟】二十二日莫干山を奪取して杭州に向け南進中の藤井部隊及び津田、谷川兩部隊は二十二日正午頃小武塘東三里の敵陣を占領し引續き徳清縣の敵に攻撃中である

餘杭縣城に迫る

【湖州二十三日發同盟】道無き山嶽を强行突破した小堺、藤山各部隊は二十三日未明瓶窯橋附近の敵を蹴散らし正午頃早くも餘杭縣城に肉薄し敵大部隊と交戰中である

徳清を占領

【湖州二十三日發同盟】谷川部隊の一部は水路を利用して進み二十二日夕刻徳清を占領した

山東軍の暴虐極まる 斷乎膺懲に決定
天津軍司令部發表

【天津二十三日發同盟】山東省内における邦人の既得權益及び財産が暴虐なる支那軍に依つて破壞掠奪され事態は極めて重大化するに至つたので軍は斷乎之を膺懲するに決し天津軍司令部は二十三日午後四時左の如き當局談を發表した

當局談

青島、濟南及び膠濟沿線等山東省内には日本は支那との間に山東省關係條約その他の約定に基き青島に保障せらるべき幾多の權益を有し之に伴ひ在留邦人の多年の努力に依り築き上げたる數億に達する權益があるので今次事變の勃發するや帝國は山東省に戰禍を波及せしめざる希望から邦人の總引揚を決意し以て事端の發生を防止すると共に韓復榘に對し又青島市長に對しては青島特別市における邦人の權益財産等の保護方を交涉し之に對し韓復榘は彼の統制力の及ぶ限り又沈市長は同市附近に於て日本軍との戰鬪を惹起せざる限り之を保護すべき回答を得たので特に當局は一時總てを隱忍して全邦人を撤退せしめたのである

その後に於ても青島港は特に海軍の封鎖圈外に置き又山東軍の攻勢に對してもこれを黄河以南に撃退するに止め我軍は一歩と雖も黄河を越えて前進せしめないやう之を禁止するなど總ゆる延長を講じたのであつた、然るに十一月十七日頃より濟南における邦人遺留財産が當局の公認に依つて掠奪せられ殊に十一月二十日前後には現地支那人の失業を恐れての數領、外國側の忠言等にも耳を藉さず官憲の命に依り正規兵を以て淄川、博山等の炭坑を爆破し沿線各地の邦人遺留財産が掠奪せられ本月十八日夜より青島にかては邦人經營の紡績工場地帶が市當局の命令に依つて爆破及び放火せられ多數の邦人經營紡績工場は遂に烏有に歸し次で最近更に青島市内の邦人遺留財産が掠奪せられ彼等の暴戻なる行爲は今後那邊にまで進展するや豫測すべからざるに至つたのである、我々は支那側當局の背信行爲たる邦人の遺留財産及び權益等の破壞に對しては徹底的に膺懲を加へるとともに之が正當なる損害の賠償を要求せんとするものなることは勿論之が保障を獲得することも敢て辭さないのである

國民政府と絶縁し 南京に自治委員會
委員長は陶錫山氏

【南京二十三日發同盟】抗日容共の國民政府と完全に絶縁せる親日防共の新政權南京自治委員會は殘留支那民衆の總意に基き二十三日正午を以て設立され準備委員達は午前十一時より第一回會合を行ひ委員會の組織今後の諸問題等に就いて種々打合せを遂げた、近く盛大な成立式を擧行し自治委員會としての諸行政機能を發揮する段取である、同委員會の顔觸は左の如く決定した

委員長 陶錫山
副委員長 王春生
同 程浪波
委員 程兆文 外七名

民政の議員總會

【東京二十三日發同盟】民政黨は二十三日午後二時より本部に議員總會を開き、小泉幹事長より左の如く激勵演説をなし續いて同四時より中央亭に於て議員懇親會を開いて氣勢を擧げた

今期議會は戰時戰後の難局に處するため一層重大性を加ふるを以て吾等は一大覺悟の下に審議を强化し万遺憾なきを期するは勿論である、近時政黨合同に關し種々の説をなすものあり、或るものは一國一黨論を掲げて天下に呼びかけんとする策動もすれば世人をして迷ひを抱かす嫌ひなきに非ず我黨は政友會と緊密なる連携を保ち眞に擧國一致の實を擧げ終始一貫國策本位に善處することが政黨の使命なりとの信念の下に毅然として一路邁進せんとするものである

政友の議員總會

【東京二十三日發同盟】政友會では二十三日午後二時より本部に議員總會を開き島田代行委員より左の如き演説あり續いて同四時より芝三縁亭にかける懇親會に臨んだ

事變の進行に從つて外交交渉が漸次複雜微妙の關係を來すことは申すまでもない、政府は須らく皇軍出動の大趣旨を遵守し樞軸國の間、赤化防止、抗日絶滅の目的を貫徹するに遺憾なきを期すべきである、又内にかては當面の必要を充たすべき軍需工業をしてその生產能力に缺如なからしむるとともに一般産業の委縮退嬰を防ぎ益々その振興發達を助長する方針を執ることが必要であることは勿論であるがこれと同時に戰傷者の生活保護をはじめ各般の社會政策を强調して國民の思想生活、經濟生活を安定し以て人心の不安を除去するの方針を執ることが必要である、これ實に長期持戰の要諦と信ずる次第である、更に最も重大なる問題は所謂接地域に對する經營處置の問題である、若しこの問題の解決にして一歩を誤らんか皇軍出動の目的は根柢より覆へさるることとなる次第である

社大代議士會

【東京二十三日發同盟】社會大衆黨では廿三日午前十時から代議士會を開き安部委員長より左の如き挨拶あつて午後零時三十分散會

第七十三議會は支那事變に對處し緊迫する國際情勢に適應し我國不動の國策を樹立しなければならぬ、戰時體制下の諸方策は一時的辨法ではなくて必要なる革新を斷行せしめ眞の擧國一致を達成し積極的に國難突破を企圖せねばならぬ、最近政治體制を强化せんとする動向があるがそれは時と方法を充分考慮しなければならない、無方針無計畫なる一國一黨論の如き徒らに政局を混亂に導くに過ぎない

五大戰區を制定
漢口會議で決定

【上海二十二日發同盟】漢口第一作戰會議は漢口において會議續行中のところ同會議は重要決定の一として漢口方面よりの消息に據れば總動員計畫に基き行政區劃を變改して戰時體制の下に左の五大戰區を設定し各區司令、副司令を任命軍政一切を總轄せしむるに内定した

第一區 山東省及び津浦線沿線の江蘇省北部 司令 韓復榘又は
第二區 河南省 司令 李宗仁
第三區 山西省、陝西省 司令 朱德又は閻錫山
第四區 江蘇省南部、安徽省、浙江省 司令 張發奎
第五區 湖北省 江西省 司令 白崇禧

重慶も大混亂

【上海二十二日發同盟】外人方面の報道に依れば漢口からの避難民殺到に依り國民政府の新首都重慶には未だ曾てない大混亂に陷り重慶市當局では遂に新なる避難民の入市を禁止するに決したと言はる、然しながら漢口よりの避難民は何日杜絶えるとも知れず漢口より宜昌に至る總ゆる交通機關は既に二ヶ月先まで豫約済みであると言はれてゐる

兩院各派分野

【東京二十三日發同盟】二十三日現在における貴衆兩院の各分野は左の如くである

貴族院

會派	人數
皇族	一七方
同和會	三三名
研究會	一六二名
火曜會	四三名
公正會	六六名
交友クラブ	三四名
同成會	二三名
各派に屬せざるもの	三一名

衆議院

會派	人數
民政黨	一七八名
第二控室	一三名
政友會	一七三名
東方會	一一名
第一議員クラブ	三六名
無所屬	三名

政民連繋して委員長を選定

【東京二十三日發同盟】第七十三議會にかける常任委員長等は政民連繋の趣旨に基き二十三日協議の結果兩黨内より左の割當を以て選定するに決した

一、勅語奉答文起草委員長
一、全院委員長
一、請願委員長
一、建議委員長 (以上民政)
一、豫算委員長
一、決算委員長
一、懲罰委員長
一、質表文案起草委員長 (以上政友)

けふの兩院

【東京二十三日發同盟】二十四日召集日の兩院

▲貴族院 午前九時より本會議場に參集して部屬の決定を行ひ引續き部長、理事を互選して成立したる旨を政府及び衆議院に通告する

▲衆議院 午前十時より本會議場に參集して議席並に部屬を決定し各部に於て部長、理事を互選して成立したる旨を政府並に貴族院に通告する

人事

▲杉野喜一郎氏(東京工業大學教授)▲只見成氏(日本カーバイト取締役)二十二日南部より來北二十四日内地へ

▲中村八十一氏(總督府法務課長)上京中の處二十四日の富士丸で歸臺する

▲中島喜一氏(高雄新報臺北支局長) 今回市内御成町四ノ一米須鼎館横へ移轉(電話六六五六)

▲近森一貫氏(臺灣基督教青年會主事)廿四日富士丸にて歸臺

天無口

台灣官界の一つの傾向として"内地依存"の風のかなり顯著に存在する事は否認すべきである。これは統治上の内地延長主義から生ずる點も多いのであるが、之が爲めに台灣官界に獨創的努力が缺けるやうな結果を招來しては遺憾である▲附屬府令やなんぞ一切の手續が完了していよく明年四月一日から世に出る事となつた自動車交通事業法も内地では既に昭和八年から實施されてゐたものを取入れたのであるが、島内旅行に就ては、そこに色と複雜多岐に亙る法制技術上の面倒も存在して、もう出來る、もう出來ると幾度も言はれて來ながら、永の歳月を經て漸く生れ出ることになつたものだ▲交通局ではこれ等の仕事に專念し得る立場に在る人がかかつてゐてすら、四年以上も經つてゐるのであるが、これには從來の當務者の異動更迭なども勿論一因であらう、商工會議所令なども同樣であるが、これ等が現當局者に依つて次から次へと解決を見て行きつつある事は、時局の作用も手傳ふ、官界一般に旺る活氣と努力の結果と見られて嬉しい、あの邊でもう出來る時分ではあるが、各方面の活躍な動きと解釋して、その風を益々助長し度いものである▲それと同時に、諸事"内地がやつてから"と云つた考へ方は此際是置して、台灣として必要なものは内地に先んじてドシドシやつて行くと云ふ意氣と努力が望ましい、それが當局へ協力の所以だ。

新小切手法の先日附支拂問題

銀行側でも二樣の解釋
困惑するのは一般取引者(高雄)

【高雄電話】現金同樣に取扱はれる小切手の信用と流通性を高めて新小切手法の第二十八條第一項には「振出の日附として記載したる日より前に支拂のため提示したる小切手は、提示の日に於て之を支拂ふべきものとす」と規定し先日附の小切手は、日附到來前と雖も所持人から支拂を要求された時は提示の日にて支拂はねばならぬ事を明にし、從來の小切手の慣習を一掃したが、一般銀行の預金者に對する勝つたサービスから、先日附小切手に對し振出人の預金額が支拂ふに充分あるにも拘らず提示人に對し支拂を拒絕した事實が最近の高雄市に現はれ折角の新小切手法の精神を沒却したものとして批難されてゐる、右に關し支拂を拒絕したA銀行の主張をきくに「新小切手法の條文は支拂つてもよいと云ふのであつて、支拂はねばならぬ義務を銀行に負はせたのではない、よつて支拂ふと否とは銀行の自由である、先日附の小切手を支拂ふと支拂つた後に、日附到來せし小切手に對する支拂金額が不足を來し、それが手形交換所を通して支拂を要求された場合は、預金者に迷惑をかけ自分の銀行の信用を落す所以にもなるから支拂はないのである」とあるが、右に對しB銀行の首腦者は次の如く語る「新小切手法は小切手の從來の弊害を一掃して、小切手の本質に基き流通性を高めたものであるから先日附の小切手と雖も前以て支拂の為め提示された場合は、當然支拂ふべきである、條文の『支拂ふべきものとす』とあるは支拂ふべき義務があると解すべきである、先日附の小切手の振出人は大體に於て感心しない、之を善意的に解釋すればこの場合の振出人は遲くとも日附日までに支拂ふと云ふ事を豫示したものと解すべきで、提示された場合確實あれば、當然支拂ふべきである」尙右は單に在都高雄の局部的問題に留らず惹いては全國個人間の信用取引上の大問題であるので何れが妥當なるか多大の關心を寄せてゐる

丸糯の移出 六十萬袋突破
二期蓬萊は百六十二萬袋

南京陷落前から內地の入注目立ち移出も意外に活潑し二十五日迄の累計六十万七千百三十六袋の多きに達し、此の分では年內優に六十五、六万袋に上る見込である、尤も此の年內移出は全部正月用に振向けるものではなく、一部分は舊正月用に廻されるものと見られるので年明けてからの舊正月用移出は稍々十五万袋乃至二十万袋位で足るわけで之が移出總數は八十五万袋內外とみられ內地需要は充分に傾かけてゐる

き東京路柄の如き先の値崩小しせ二日前迄では中限十四円丁度と寄り十錢高と新値を出し、先限は却つて六錢安の十四円六錢と中先の開きは僅か六錢に縮んだ、又數日來二期物を積極的に逆買りの噂もあり出廻り大手が買抑へてゐるだけに民りは賣物を渋び勝ちである、一方蓬萊も移出累計百六十二万六千六百二十八袋に上り蓬萊は年內の二十万袋は年內に片付けるべく馬力をかけてゐる

鹽糖系パルプ工場
機械注文濟操業は十四年夏

鹽糖の常務取締役山田秀雄、取締役河野丈夫の兩氏は同社の增資と增資目的にパルプ工業を目的に新工場敷地の新日本砂糖工業の用務を帶び上京中の所、二十二日歸臺、二十三日新營本社に歸つたが、山田常務は右につき次の如く語つた

鹽糖の增資は臨時株主總會の承認を受けたパルプ工業及無水酒精工場に投資の目的で本社に於て認可され十一月の定時總會にて增資が一致可決承認を得たが、增資の新株式の額面の半額をパルプ工業と無水酒精工場の建設に充當することとなりパルプ工業は年產三万噸、資本金二千五百万円、內四分の一拂込の新日本砂糖工業會社を設立することとなり既に所用の機械は全部注文濟となり十四年五月末迄に工場建設を終へ六月から操業を開始し新營工場內製糖所の十三、四年期からバガスはパルプ製造の為に悉く使用し廢く事とし、尙南靖製糖所のストーカーはバガスに代ふるに石炭を以てするので石炭ストーカーに代へる工事を行ふ豫定となつてゐる、此パルプ工場は新營製糖所構內に建設することに決定して居るが、年產五万石の無水酒精工場は第一製糖所新營、第二製糖所構內といふことになつて居り未だ正式に決定してゐない

鹽糖の增資新株は十三年三月一日現在の株主に對し舊株一株に一株の割にて新當て三万株は功勞株で四月一日に第一回拂込を行ふ豫定新日本砂糖工業株式は第一回拂込金六百二十五万円の內、六百万円を鹽糖から投資し二十五万円は發起人の手で引受け明年四月五日に第一回拂込をなし引續き創立總會を開く段取りである、尙無水酒精工場建設には約二百五十万円を要するが、此內約百七十万円は鹽糖增資新株拂込金の殘餘を振向け他は今期業利益の一部を利用することとならう

花壇組合臨時總會

彰化郡花壇信購販利組合臨時總會は二十二日午後三時から組合會議室で開催、臨席者として長谷川郡守、原田州屬、佐藤課長、來賓には荏木庄長、高橋沙止、井上彰銀商支店長其他多數臨席し吹石組代員等五十餘名出席、一同皇居遙拜、皇軍將士の英靈に默禱を捧げ六後直に議事に入り、報告事項

一、時局に對處する産業組合の方策に關する件

に就き宇組合長より詳細報告あり次で決議事項に移り

一、理事、監事各一名補欠選舉

を上程新組合長から退職役員四名は共に收穫期を控へ資金缺乏に際し組合の借入金を否認して捺印を拒絕したる故辭任したものであると退職理由を說明、選舉については辭任者は再選すべしとする意見と反對とで議論を戰はしたが結局郡守指名に一任されて午後五時散會

石油販賣割當は一、二割を減ず
本島明年上半期分 總督府より發表

昭和十三年上半期の本島石油販賣數量割當は十二年下半期實績と同率と決定したので府殖產局では二十三日午前十一時日石、スタンダード、ライジングサン、三菱の四社代表を召致し割當を發表した十二年下期實績は前年上期に比し一割乃至二割減を示してゐるので來年上半期割當も同樣一割乃至二割減に當るわけである

船舶焚料炭 三圓五十錢引上
炭商側更に硬化

本島最近の炭價は內地の昂騰、島內需要旺盛と相俟つて前月に比し更に一圓高となり殺炭貨車上渡し塊炭十四圓二十錢、粉炭十三圓五十錢となつた、これがため目下船舶會社と炭商との間に交涉中の來年度船舶焚料炭引上げに對する炭商側の態度硬化し、從來の主張たる一圓七、八十錢引上げを撤回して更に時價高による一圓引上げ、從來他に比し割安にあつたからこの際是正することとし、合せて一圓八十錢、今迄の主張と合して三圓五十錢內外引上げ一等粉炭船上渡し噸當り十一円五十錢內外を主張するに至つた

南送炭船運賃 倍額引上內定
鐵道運賃が却て割安

基隆より高雄に廻漕される南送炭の船運賃大幅引上交渉は既報の如く各船會社と炭業者間に於て個々に折衝中であるが三井物産と船會社側との間には東京に於て交渉中のところ今月上旬頃當り二円方上げの四円內外と內定、契約期限滿了と共に實行することとなつたが其他も大體同率の引上げを見つつある、この結果鐵道輸送賃の方が割安となつたので南送炭は鐵道部の許す限り陸送をなし、鐵道の輸送能力なきもののみを船積みすることとならう

新分蜜糖を賣出し
臺灣製糖が魁け 各驛渡稅込十九圓

島內消費向け分蜜糖は明十三年度分四十二万擔と決定、一月一日より賣出しすることになつてゐるが臺灣製糖は各社に魁けして二十二日一月初各驛渡稅込十九円丁度の調子でイーケーの現物は二十二円五十錢で賣れてゐる

【正誤】二十三日付朝刊二面の赤糖相場は前記の通れば十四円に落ちつくとあるは十三円所の誤植につき訂正す

大晦日と銀行窓口
營業時限の延長を申合

台北市內各銀行に於ては來る三十一日即ち大晦日當日は、例年通り取引上の便宜の為め、各行共に營業時間を午後四時三十分迄延長し手形交換は正午及午後三時の二回取扱ふ事に申合決定した

花蓮港廳農會豫算
畜產會新設で半減す

【花蓮港電話】總督府では去る十二月附を以て農會規程令を公布し總督府內に中央農會を各州廳に州廳農會を設置し、然して州廳農會は中央機關として地方農會の指導統制を圖る所謂二段制を確立し十三年度より實施に決定、同時に從來農會に附屬して居た畜產事業は之を分離して畜產團體の組織の強化並に畜產會を創設して畜產會を設けることになつたので、花蓮港廳に於ても畜產會を新設する事になつたが、その結果從來の農會の豫算は十三年度より半減、新設の畜產會と同額の夫々三万円內外と見込まれて居る

天津棉花組合に加盟希望續出

【天津二十二日發本社特電】[illegible]來た北支棉業界では今回滿洲國の外棉輸入統制に伴ひ北支棉輸入が決定され益々將來性を期待されて來たが從前棉花を扱つてなかつた棉業者の間にも天津棉花同業組合に加盟方を希望するものが續出し伊藤忠商事は既に加盟し最近では三菱商事も棉業界に參加し同組合に加入する事に決定、日本綿花の商信[illegible]行も目下加盟準備を傳へられて居り、今年の棉花出廻りは甚だ不良で內地向け輸出の[illegible]集貨する今の所延期されて居る有樣であるが將來の北支棉作改善の上から見て[illegible]

島內生保契約高
三億六千萬圓を突破

本島の昭和十二年九月末現在生命保險事業概況は契約高は二十五万五千四百二件二億六千五百七十九万五千八百四円にして前月に比し千八百七十二件、千百七十八万九百円の增加、更に前年同月に比すれば四万二千八百二十六件六千九百六十九万九千四百三十八円の增加を示した、同月末に於ける各社の契約高を示せば次の如くである

會社名	件數	金額(千円)
千代田	一〇五、九三	七九、四二八
帝國	四三、三八六	五七、八二四
明治	三〇、六六八	四八、七九一
日本	三八、四二〇	四四、一一六
第一	一六、八六九	三三、七〇五
富國徵兵	一四、一一九	一三、七七七
安田	七、五三七	一〇、七七四
三井	六、六四一	九、八九九
日華	七、六九八	九、八五三
太平	六、六六八	七、二九六
日清	六、五四九	六、八八七
野村	四、七三九	六、三三八
大正	六、三八一	六、二二三
住友	五、五九一	五、一五三
大同	三、三五六	四、二三一
第一徵兵	二、七八六	二、八八五
片倉	二、二三〇	二、二七二
常盤	二、〇八五	二、〇七九
愛國	九六八	一、三七七
有隣	一、〇七〇	一、二三一
板谷	五五一	八二一
國華徵兵	八六九	一、〇五六
日本徵兵	六六三	六六四
昭和	三一三	三三九
仁壽	九二	八五
計	二五五、四〇二	二六五、七九五

火保契約
社別現況

本島の昭和十二年九月末現在火災[illegible]

會社名	件數	金額
日本海上	二、六六九	二〇、六一九
大阪海上	三、九六四	一九、〇六六
帝國	三、四三五	一八、二二四
帝國海上	二、三三六	一六、二二三
神戶海上	一、八八四	一五、三四一
東京海上	六一七	一四、〇〇一
扶桑海上	一、〇〇九	一三、一七七
太平	四、一四九	一三、三〇七
朝日海上	二、二六六	一二、一二四
橫濱	八八一	一一、二八九
日本	七七一	一一、一二四
大平洋海上	二、三六九	一〇、三六九
明治	一、四八六	一〇、〇〇六
日產	三三九	八、九九〇
攝津海上	八八九	七、一三五
豐國	六四八	六、七六一
東洋	八八九	六、六六九
日本共立	二四〇	六、五五二
辰馬海上	一、一二七	五、三三六
富國	九二四	四、八一五
大北	三、〇二六	四、二二三
大倉	一〇二	二、八三〇
昭和	一九七	一、四四八
東洋海上	二八	二六
福壽	四〇	三〇
尼崎海上	三七	三七
計	三六、六三五	四八九、六九九

公債を給付する 新無盡認可さる
業界に一エポック

【大阪二十二日發本社特電】大阪府では全國に魁けて二十二日發國公債の無盡を認可、大阪無盡協會加盟の十六社は明年一月から實施する、即ち國債の普及化を目的として金錢給付に限定された無盡界の一エポックで、報國百円會と稱し三十六口一組三年掛、給付未濟は毎月二円六十五錢、給付濟は三円二十五錢掛で利廻りも相當である

商工會議所の設立
臺中でも下準備開始

【台中電話】台中實業協會では二十二日役理事會を開き小副川市勸業課長の出席を求め商工會議所設立につき打合せをとげる所あつたが發起人人選については市役所側に一任するに決定、又台中商工會に於ては二十五日役員會を開き同樣商工會議所設立につき協議を行ふ事となつたが、實業協會同樣發起人の人選につき市役所一任と決定すれば、市役所側にて少くとも本月廿七、八日頃迄に法定數の發起人を選定し、本年內に總督府に對し台中商工會議所設立の認可申請を為し、來春早々創立總會を開催すべく目下小副川市勸業課長の手許にて案の作製中であるが結局總督府の認可を得て會頭以下商工會議員の選舉を終り新陣容を以て堂々台中商工會議所の看板を掲げるのは來年六月頃とならう

十一月中の香港貿易
英、米からの輸入激增す

【香港二十二日發本社特電】十一月中の香港貿易高は二十二日左の通り發表された

輸入 五九、七〇〇千元
輸出 四五、二〇〇千元

右の中英本國からの輸入額は五百二十二万六千元で昨年同期に比較して二百七十七万七千元の增加を示し、米國からの輸入額は八百七十万元で昨年同期に比し六百三十三万四千元の大增加を來してゐる當地からの南支市場輸出は千二百二十八万八千元で昨年同期より十万元增である

南靖壓搾開始

明糖の南靖工場は二十日正午から今期壓搾を開始した

臺北組合銀行週報
十二月十一日現在

項目	當座預金	特別當座預金	通知預金	定期預金	諸預金	預金合計	金銀有高
組合銀行合計	7,483	30,129	3,072	23,618	5,923	70,228	55,303
前週12月4日	6,893	30,109	3,633	23,659	6,182	70,476	54,062
前年12月12日	7,070	25,552	4,077	20,909	5,741	67,349	5,548

項目	割引手形	手形貸付	證書貸付	荷為替手形	買入為替手形及利付	當座貸越	貸出合計
組合銀行合計	32,007	17,458	41,846	5,175	912	4,345	101,833
前週12月4日	31,503	16,892	41,714	4,345	958	4,750	100,162
前年12月12日	36,782	17,313	39,688	4,379	715	716	99,593

麻袋値上げ 日附を繞つて一悶着
―高雄に起つた問題―

【高雄電話】台灣移出米用麻袋の賣値は去十四日に三十五錢より四十一錢に値上げを發表されたが、問題ひによつてか十四日の消印がつき、十六日にやうやく手に入つたと云ふ麻袋共販では主張し、庭上前の賣値で處理すべきや否やにつき組合間に一悶着起り、共販幹事持田一郎氏は二十二日朝高雄に來り組合との間に盛に折衝を續けてゐるが其成行注目されてゐる

內外商況欄
年內買上期待に上寄り跡安値低迷 (廿三日着電)

堂島米況前場
【大阪二十三日發同盟】今朝に年內買上げ期待に中限二十錢方高の上寄りを見せたが買一巡後は利食賣物に押され二十錢方下げて前場を終へた

堂島米況後場
【大阪二十三日發同盟】[illegible]

堂島雜觀
【大阪二十三日發本社特電】本日の取組より見て一月限は[illegible]

大阪砂糖現物
一現物一【大阪二十二日發本社特電】分蜜は五マーク年內需要見越に先榮買取り糖價は呆合

△分蜜TAB 二〇、一〇 TEA 二〇、〇四
△精糖ST 三三、二五 DSA 三三、二五 MS 三三、一〇
△耕地白糖A双 三三、一四
△再製二週OBB 二〇、三〇
△黑糖琉球(一) 一五、六〇

肥穀

神戶硫安相場
日窒物 四〇、〇〇賣 三九、五〇買
獨逸物 一〇〇、〇〇賣 九九、〇〇買

神戶穀肥市中相場
大豆現物九、六〇 同沖後物八、三〇 豆粕現物二、四八 同先物五、二六 小麥內地物九、九〇 麥粉(百合)四、六〇 頭石現物二、八〇 過燐酸一五%物一、八〇

下關麥粉相場
綠ダイヤ印 四、五八
雪印 四、五六

大連特產前場況
【大連二十二日發同盟】埠頭在荷依然黑斑と內外頭共不良に特產各品とも軟調を示した大豆は現物安と豆粕の軟調に頭地筋の賣物多く各限とも近來の新安値に落ちた邦商の買氣一服の穩相場取り邦商買ひ豆粕は他品安に連れボンヤリ商內には油房筋對り外商買ひ旁々

大連特產取引後場
[illegible]

砂糖 分蜜は押目買人氣
一清算一【大阪二十二日發本社特電】外糖保合、現物一服に氣薄ながら手持薄に底意依然押目買人氣分蜜硬化に手堅く引けた、後場と明日休み

大阪期米後場

節	寄	中	先
一	三三、九一		三四、一二
二	九一		〇〇
三	九一		〇〇
四	九五		一二
五	九五		一五
六	九八		一二

東京期米後場

	寄	引	高	安
當	三三、〇〇		三三、〇四	
中	二、九五		一〇	
先	三、〇〇		一〇四	

神戶期米後場

	寄	引	高	安
	二、九五		〇四	
	三四、〇七		三四、三三	
	〇八		三二	
	〇八		三二	
	〇五		三〇	

米界餘瀾
【大阪二十二日發同盟】高値からの日一押しと年內買上げ見越しから強氣筋の進出となり寄付一本上放れたが大納會を明日に控へ高値買物續かず寄付に買つただけ下押し元の木阿彌となつたが一般は新春待人氣である

【大阪二十二日發本社特電】立會は廿四日前場限り、目下買上げ有無判明せず新規商內皆無只手詰め商內だけで保合りてゐる▲最近內鮮朝鮮小に同手筋の手結氣あり株高を入れたが買狙ひひそみに活氣薄▲東西朝二十丁に及び東硬の因は正米の牽制と措置法による買上げ氣構へと株高、正米筋の受米態度による▲是に反し大阪は正米買付一巡の不安と輸送一時的休止、緩和、買米增加、鮮米徐徐に朝寄せ買上げ遲延說に伸び惱んでゐる▲併し目下の軟論は餘りに近視眼的で東硬に強味あり今後の材料も強氣的のものと豫想され通貨二十億發來せに物價騰勢抑止困難等大勢は東硬に有利で年明けと共に活躍の必至の成行きと見られる

糸況

大阪綿絲後場

限月	寄	引
一月限	二三〇、五〇	二三〇、〇〇
六月限	二三七、六〇	二三七、八〇

大阪棉花後場

限月	寄	引
一月限	五六、〇〇	
六月限	五四、七五	五四、七五

大阪人絹前場

限月	寄	引
一月限	七三、〇〇	七二、八〇
四月限	七五、八〇	七五、九〇

大阪人絹後場

限月	寄	引
一月限	七二、九〇	七二、八〇
四月限	七五、七〇	七五、八〇

橫濱生絲前場

限月	寄	引
一月限	七〇七、〇〇	七〇〇、〇〇
五月限	七〇二、〇〇	七〇〇、〇〇

橫濱生絲後場

限月	寄	引
一月限	七〇一、〇〇	七〇一、〇〇
五月限	七〇〇、〇〇	七〇〇、〇〇

大阪重要商品 (二十二日本社特電)

品名	寄	引
神戶ゴム現物	五四二厘	
木綿文印現物	四八五厘	
モスB一現物	九一厘	
人絹織平地	七五円五〇錢	
人絹帝人C	三五円〇〇錢	
絹紡糸三銘		
ネル九〇庄坦	八円五五錢	
濟粉新現物	六円七〇錢	

外國電 (廿二日發 廿三日着)

外國金塊相場
倫敦現物 六磅一九志〇八片
紐育現物 三五弗

外國銀塊相場
倫敦現物 一八片一六分一
同 先物 一八片一二分一
紐育現物 四四仙四分三

外國爲替相場
紐育米日爲替 二九弗一四仙
同米英クロス 四弗九九仙八分七
倫敦英日爲替 一志〇二片

紐育株式
スチール株 五九弗八分三
アナコンダ株 三二弗四分一
工業株三十種平均 一二八弗五五仙
鐵道株二十種平均 三三弗二八仙

外國棉花相場
米棉(現物八仙四八 先物八仙六一)
印棉(平均十九錢安 平均八錢安)

シカゴ小麥
一弗五四仙二分一
一弗四八仙二分一

玖馬砂糖
一仙六分五

紐育砂糖

限月		
十二月限	二仙二三	一月限 二仙三〇
三月限	二仙二九	五月限 二仙三三

倫敦砂糖

限月		
十二月限	五志一〇片二分一	
三月限	六志〇二片	
五月限	六志〇二片四分三	

內地市況
【東京二十二日發】電氣銅現(水澤會) 一〇円〇〇錢
鋼板一分 一三〇円〇〇錢
銑鐵(釜石二浦) 八八円〇〇錢
平板 一一円〇〇錢
浪板亞鉛引 一一円二〇錢
揮發油 七円三八錢
木材米松大角 一一円八二錢
曹達灰(內國) 一〇円〇〇錢
毛糸ZC 二〇円六二錢
北海小豆新二 一〇円二〇錢

正市 (臺灣) 內地買一巡 丸糯賣人氣

蓬萊は期米底堅く保合なるも在庫增加と丸糯安を眺め小口投物に各限共七、八十安に引けた、引跡は薄商內閑散

丸糯は期米保合なるも天候回復と內地買物一巡に現物安と期近不味を眺め產地の小口嫌氣投物出で崩れ立ち高源興、泰豐、大明等の投物もあつて振靱、瑞豐の買を消

限月	寄	引
一月限	一一七	一一〇
二月限	一二〇	一二五
三月限	一一五	一二八
四月限	一三一	一二二
豆粕現物	一一七	一一七〇
二月限	一一八	一〇九五
三月限	一一八〇	一〇〇〇
四月限	一二〇〇	一二〇〇
五月限	一二一五	一二一五
豆油現物	一四、〇〇	一四、〇〇
二月限	一四、二五	一四、二〇
三月限	〇五	〇五
四月限	〇五	〇五

臺灣正米市場後場

	當	中	先
▲二期蓬萊米 寄	二、〇八	一、二五	二、二五
止	一三車	一六	一三車
▲二期丸糯米 寄	三、九六	三、三	三、二
止	九八	三、〇四	
高	九八	三、二五	
安	九六	三、二三	
	五七車	三三車	五車

臺米現物相場 (北部廿三日 南部廿三日)

品名		
北部二期蓬萊米	一一、一三	二二安
中部二期蓬萊米	一一、〇一	同
南部二期蓬萊米	一〇、六八	同
北部二期丸糯米	一二、九〇	同
中部二期丸糯米	一二、九一	同
南部二期丸糯米	一二、六五	五安
南部二期在來米	九、三七	同
南部二期赤米	一一、四〇	五安

臺中米價 (二十二日)
蓬萊米二期 一〇円九五錢
丸糯二期 一三円二〇錢
出米高蓬萊二期 四、一三七袋
丸糯二期 六四一袋

株式 利喰に伸惱み 押目は依然買氣

兜町前場況
【東京二十二日發同盟】長期休會を控へ整理氣構へ強く場味を見送られてゐたが[illegible]、紡績株は新東洋紡ち中立歩に出で小幅ながら氣を見せ人絹株も小浮動を示し船株は小堅く郵船、商船新各七、九十錢高、軍需株は鐘工古河の一円除方賞は軟弱其他も取引注金株は日曜新、旧ちも強含み、東株は手仕舞物仔外多く旧二円三十錢方、新東一円八十錢方安と不活潑に終つた

兜町後場況
【東京二十二日發同盟】長期休み短期、大阪のボンヤリで前場引際ちよいと安かつたが押目は依然買氣旺盛に輕く新東は押目買に百七十六円九十錢と九十錢方上放れて寄付き更に七円五十錢まであつたがこの辺利喰賣物多く伸惱み六円台みに押し結局六円二十錢と引けた、籍新新旧は軟派の手詰に依然堅調其他の諸株も概して堅り日產は地場の買ひで七十円臺をつけ注目さる、日產のみは取組堅薄で八十七円臺を低迷不活潑商狀であつた

東京短期後場
[illegible]

大阪短期後場
[illegible]

大阪長期後場
[illegible]

【大阪二十二日發同盟】材料は[illegible] (北)(濱)(辰)(望)

財界 株界

【東京二十二日發本社特電】當限を落して漸く輕くなつた故か如何にも押目買氣が強い、新ら買氣は衰れて來ると矢張り春高を見越しての前哨戰であらう▲鐵ら理屈を並て見た所で事變の前にはどうにも手の下しやうなく百の說法も茲の処見るかざるを得まい▲金融の平穩越月が愈々硬實となつて年明けの為のインフレが不可避とされて來た為し起債家が來春早々東京電氣の四分二厘パーで議をあげると云ふ事が買氣勢興の有力な一因だ、最盛時に比べて條件は逆轉しだが、事業家に曙光を與へ明朗味を加へたと云ふべきである▲英國の鐵機增派も斷念する事になつたしやうとしまいと向ふの勝手だ、何をやらうと引込むやうな日本ぢやない、今から二十年前の日本ならいざ知らず感にもつかねデマはやめて頂きたいものだ▲短期の繰越は二十四日後場から五円八十錢[illegible]

しからぬも東京高を入れたのと北支の經濟的發展と本格的政インフレ期待に先高人氣漲り紡績株を中心に權株も一齊に買はれ日曾は七十四円四十錢の高値を示し帝人親子、日石等も賞は東新も百七十七円四十錢の高値まであつたが五十錢組の利喰ひ賣に六円丁度と緩み今一息の感があつた

西東南北

先頃來紡績業界中の台灣パルプ工業株は地元の台灣でも相當膨んでゐたが[illegible]

[illegible]

研究資料岡米進呈 米 株 岡米吉商店 大阪株式取引所 一般取引員 大阪堂島米穀取引所 一般取引員 株米兼營

【商業登記公告】
●ライジングサン石油株式會社支店(變更)昭和拾貳年拾貳月七日橫濱市中區山下町三十八番地英國人エルエッチラブリー八取締役ニ就任ス
●株式會社賀田組(變更)取締役武居留作ハ辭任シ取締役大三郎同波多野貞次郎同市川義雄ハ任期滿了ノ処昭和拾貳年拾貳月拾壹日再選重任ス
●臺灣金銀會社(變更)昭和拾貳年九月拾壹日取締役細川[illegible]
●支配人(選任)[illegible]
●昭三物產株式會社(登記)[illegible]
●新竹資源株式會社(變更)監查役[illegible]
●有限責任新竹信用購買組合(變更)[illegible]
臺北地方法院

大阪商船 出帆
基隆出帆 香港行 [illegible] 門司神戶行 [illegible]

近海郵船 基隆出帆
門司神戶行 大和丸 十二月廿七日 午前十時 富士丸 一月一日 午後五時 伏見丸 一月五日 午後九時 大連行 上海丸 一月六日 [illegible] 福建行 香港丸 一月八日 [illegible]

辰馬汽船 出帆
染殿丸 十二月廿三日入港
桐葉丸 十二月廿九日入港
平榮丸 一月三日 基隆入港

大連汽船 基隆出帆
大連・直行 丸一組 [illegible]

基隆特產 植田サンゴ店 基隆市義重町二ノ三 電話三〇五番

高燥・閑雅・煤煙絕對にない健康地 基隆市 敷地 月賦販賣 給水設備あり 日之出土地商會 電話[illegible]

りん病・コンケ・青花藥 無效返金 基隆病院前 板野淋藥 電話[illegible]

專賣特許 無油性植物美髮料 ヘルプヘヤー 本品在來のポマードと異り頭垢が解消し非常時に適當のものであります 涙花床 秋澤利三郎

御料理 基隆市日新町 吾妻 電話一三番一一七〇番

內地みやげ 珍品荷揃 基隆驛前 東陽物產商會 電話三六〇番

御料理 基隆港 巖亭 電話一〇〇番

臺灣特產品 珊瑚加工品商 基隆市義重町一ノ八 南サンゴ店 工場 電話 一四二 一九五 一五四 番

御料理 潮湯 基隆港 平和湯 電話四八九番

大潮湯 港湯 電話五六四番

內科 小兒科 レントゲン科 基隆市日新町二電話一六四番 久保醫院 (入院隨意) 醫學博士久保全

清酒 若翠(ワカミドリ)

文藝

國際都市 上海の横顔（中）

江口福來

紡績の天下

上海に來るまでは氣がつかなかつたことだが、上海の邦人は、全く紡績に支配されてゐる。紡績あつての邦人居留民だ。紡績は内外綿、上海紡、公大紡、同興、豐田、大康、東華、裕豐、日華等々何れも内地の鐘紡とか東洋紡とかいつたものの支社で社員は内地の本社から赴任する。工場長あたりでも二年と上海にゐるものは無い。上海に來、天津にゆき、青島に廻り、大阪に轉じ、兵隊にうつるといつた風だ。

これらの紡績工場に使用されてゐる支那人はかりも、二十万人位はゐるだらう。

居留民の中心は、居留民團だが民團議員の多數は紡績派だ。議長も大紡績派の議員が占めてゐる。

紡績議員の他に商社派議員と土着派議員といふのがゐる。商社派といふのは、銀行會社の支店から出てゐる議員、土着派といふのは上海で個人營業をしてゐる人達だが、居留民團の費用として取立てる課金は、紡績會社が最も多く負担してゐるのだから、何としても紡績派のいふまゝになるのだ。

復興資金

上海の同胞はこの前の上海事變の時相當の打撃をうけ、外務省から、復興資金といふのを、多額に融通して貰つた。そこで民團に復興資金部といふを設け、部長にはもと台灣銀行にゐた松永といふ人を聘し、居留民に貸與して、復興に貸したものであつたが、それでも思ふやうに、復興しないのであつた。

復興資金もまだ、全部、外務省に返濟出來ないのだつた。

今度の事變で、上海の同胞は、一層まゐつたわけであるが、勿論外務省としても、前より以上の復興資金を融通してくれるだらう。またさうしてくれなければ、復興は相當困難だらうと思ふ。

この前は、それほどでもなかつたが今度は第一、住宅からして、何とかしなければならない、虹口のせまい街にだけでも、一千發以上の砲彈が、あたつたといふのだから、どんな家にだつて砲彈が相當にあたつてゐる。

上海は何と云つても、我邦の、支那發展の根據地だから、居留民を十分發展させたいものだ。

影の女

上海を說くものは、いづれも影の女を說く、それほどに多い影の女だ。

支那では、野鷄といふ、一番多いのは、勿論支那人だが、歐米人も多く、殊に、露西亞人が多い、朝鮮人もなかなか多數だ、××ながら、××××、さうした仲間がゐる。

前には×××ばかりの妓樓が二軒あつたさうだが、カフエとダンスホールの發達につれて、專門的妓樓は成り立たなくなり、廢業してしまつたさうだ。

この頃のは、永安公司とか、新々公司とかいつた百貨店の樓上、それから街路が、これら野鷄の專ら横行する場所だ。

バンドあたり夕闇せまる頃、夜が次第に更けて、人通りの淋しくなる頃、そこを散步してゐるかの如き盛裝の婦人達から、声をかけられることは、上海にあつては珍らしいことではない。

これらはみな、賣春婦なんだ。時には、客引きの、をばさんに声をかけられることもある。

日本製の眼な外人、支那人もゐる、それらには、うつかり騙はれるものでもある。

また土耳古風呂とか、マッサージとかいつた看板をかかげて、賣春婦とし、客を招くものもある

また、上海マダムといつて、上海にゐる若き獨身者の、上海にゐる間だけの、細君になるものもある。さういふ女は、別れる時も、至極アッサリしたもので、執拗がないのが取り柄らしい。

三七年の文壇を回顧して（上）

青野季吉

一九三七年の文壇をかへり見るとそこに大きな切れ目のあつた事實をまづ思ひ浮べなければならない。それはいふまでもなく支那事變の勃發であつた。この國民的な大きな出來事は、まさに文化のあらゆる分野においてさうだつたやうに、文壇や文學に對しても、大きな作用を及ぼし、衝動を與へざるを得なかつた。

まづ文學者たちの動きを見ても支那事變の勃發と共に、さまざまな省際によつて戰線に出掛けるものが續を現した。尾崎士郎、林房雄、榊山潤、木村毅、吉川英治、吉屋信子、高田保、三好達治、杉山平助、岸田國士等は或は北支戰線へ或は上海戰線へ出掛けた文學者であるが、この外にも陣中行の欲求と機會とを持ちながら、その方法にめぐまれなくて遂に斷念した文學者がどれ位あるか知れない。これらの戰地文士たちのさまざまな形式での活動が、この年の文壇の後半期の主要な色彩となつてゐるのは當然で、殊にこれだけで觀ても、この事變がいかに大きな作用や衝動を文壇に與へたかは明白であらう。かういふ現象は、曾つて日清、日露の兩戰役にも見られたものであり、戰爭の異常と感情は、やはりいつの時代か問はず、同様なものである

しかしこの戰爭の與へた作用や衝動がどれだけ大きかつたにせよ今年の過程では、それはまだこの國の文學全體の中樞部にまで浸透するに至らなかつたと見るのが妥當であらう。およそ文學といふものは外側の目ざましい現象にたいして、いかにも敏感に且つ活潑たる表情で反應はするが、しかしそれを體內の深いところに吸收して來るのは、かなり緩慢で、同時に可成の曲折を經るものである。さういふ譯でこの戰爭がこの國の文學に決定的な影響をあらはし始めるのは、來る三八年かそれ以後の過程においてであらう。これはまた政治的、經濟的の客觀的事情からも、同様にいひうることである

この戰爭になつてから、戰爭と文學の關係についての論議や、所謂戰爭文學の問題が、文壇の中心問題となつた觀があるが、それらの論議や研究にしても、ことしの過程では、まだ一般的、抽象的觀點的にとどまつて、殊にこの戰爭――外でもなくこの支那事變の現實によつて強く性格づけられたものは、ほとんど現はれてゐないといつていいのである。さて戰爭に依てさういふ大きな切れ目をつけられた文壇ではあるが、文壇はまた文壇として、それ自然の必至的な流れをもつてをりその流れはもちろん戰爭によつて或は部分的に撹亂され或は變貌を餘儀なくされたが、しかしそれが文壇の中樞部を貫通してゐる流れであることに微塵も變りはない

三七年の文壇を通觀して、そこに認められる文學思潮的の大きな流れには、一方にヒューマニズムのそれがあり、他方に日本的なものの民族的なものの探求、發揚のそれがあつたと觀察するのが、もつとも妥當であらう。現在の文壇にはさまざまな意圖や意欲が入り亂れてゐるが、その根底に潜むものを「思想的」に顧目づけると、廣い意味の人間性の擁護と探求と發揚を志向するもの、卽ちヒューマニズムに參するものと、民族的なものの擁護と探索と發揚とを志向するものとの、二つの流れに區別することが出來る、別の言葉でいへば、社會的人間を中心とする文學思潮の流れと、民族的人間を中心とするそれとに區別することが出來るのである

前者卽ちヒューマニズムの流れは、三七年の過程において、思想的にもヴイヴイドに探求され、作品の實踐においても、いつそうその內化に努力されるであらうと豫期もされ豫望もされたが、じつさいにはその流れは、今年の過程では文壇の表面から內面へ沈潜して行つたかのやうであつた。したがつてその流れに立つての目立つた現象をここに指摘することが出來ない

しかしそれだけまたこの流れは文壇の深部に浸透しつつあるものと見ることも出來る。元來、ヒューマニズムの流れといつてもいかにも漠然としたものであるが、しかし近代日本文學の傳統に多少とも思ひを潜めるほどの者であればその具體的の性格を把握することに大して困難はしないであらう この流れは時代に應じてさまざま變貌を經て來たがまた常に時代に應じて、新らしい要素を加へつつ發展したことを爭へないのである

この戰爭によつて、そのヒューマニズムの流れが××××と見る人もないではないが、それは餘りにも短絡的な推測であらう、およそ戰爭といふものが交戰兩國の政治的、經濟的及び人間的の偉らざる現實を、日常性の被覆を破つて、無殘に現はし示すものならば、その暴示された人間的現實が文學者の「眼」を燃燒して、ヒューマニズムの情火に油をそそがないといふ事はないのである

萬葉を凌ぐ新時代の國民的大歌集

新萬葉集

全十巻　豫約募集

百花繚亂たる明治大正昭和の短歌傑作全集成る

全國民に期待された「新萬葉集」遂に成る！

新興日本の目ざましき飛躍！ 歴史あつて以來の我民族の一大前進！ 今や我國は全世界の指導權を完全に把握するに至つた。我々は今日の大をなすに至つた根源がどこにあるかを先づ見よう。日本人には列強人の窺ひ知ることの出來ない日本的特異の情操が炎々沈潛する。この日本精神の凝結せるものが三十一文字の短歌だ。我々のこの端的な表現はまさに我國家興隆のすべてを語り、我民族の飛躍のすべてを象徴する。こゝに大成せられた民族詩こそ新興七十年の張り切るやうな民族の所産として、我國民の永久に抱擁すべき金字塔だ。

第一巻より第九巻までの審査員（五十音順）
太田水穗　北原白秋　窪田空穗　佐佐木信綱　齋藤茂吉　釋迢空　土岐善麿　前田夕暮　與謝野晶子　尾上柴舟

第一回配本開始
（お申込順により目下配本中）

別巻 宮廷篇

今上陛下御製
皇后陛下御歌
皇太后陛下御歌
英照皇太后御歌
明治天皇御製
昭憲皇太后御歌
大正天皇御製
皇族御歌
宮廷歌人の歌
明治以降新年勅題預選歌

新萬葉集に燦然たる光輝を添へる一巻。これこそ全日本のあらゆる國體に、あらゆる家庭に必ず一本を備へて朝夕に拜誦すべき聖歌集。

劃期的豪華版
本巻＝九冊　別巻＝一冊
菊判上製天金函入　豪華版　一冊頁數四百五十頁内外
（申込金一圓）一冊二圓五十錢　送料二十二錢
全十巻 豫約募集
装幀 横山大觀畫伯
題簽 比田井天來

第一巻より第九巻までは一般作品

内容見本進呈　最寄の書店に又は直接本社にお申込下さい　品切の節は…

絶讚の嵐

文部大臣 侯爵 木戸孝一
和歌は古來「敷島の道」と呼ばれてゐる。「道」とは倫理であり、敬であるから「敷島の道」とは日本的な倫理であり、敬へであるものと考へる。我が國民と和歌との關係はそれ程までに深いのである。（中略）改造社の「新萬葉集」は和歌の復興時代である現代の一大選集であつて、誠に時宜に適したる有意義なる出版として、私は衷心より賛意を表するものである。

文學博士 佐佐木信綱
この度、改造社から刊行される新萬葉集は國初以來民族と倶にあるわが國民を、國民たる眞の意義に於いて喚起するものであることは固より現れたる故人の藝術を甦らせる意味に於いても、明治、大正、昭和三聖代の聲を永久に傳ふる上に於いても、多年斯の道におり立つてゐる自分として、まことに言に堪へぬ次第である。

京大名譽教授 文學博士 西田幾多郎
（前略）我國の短歌は啻に專門歌人のものたるのみならず、國民のものであるのである。萬葉以後の勅撰集は一部宮廷人に限るとも云ひ得るであらうが新萬葉集は種々の階級を網羅し眞に國民的として、眞に新萬葉を織くとも考へ得るであらう（後略）

吉屋信子
（前略）新萬葉集の示す現代日本人の澄み透った魂の一首一首はやがて百年の後、得がたき文獻ともなり、後世に傳へ甦ると懐かしく頼もしき此の國の眞誠の息吹きとして永久に人の胸に生きると信じます。

齋藤茂吉
（前略）今回改造社當局の手によつて、三聖代にわたる和歌の一大結集が出來あがることゝなり、題して「新萬葉集」といふ。和歌の歴史に於けるこの事業は、國民の待望であつたのみならず、來るべき日本新興の文化に對する餞ともなり、豫感ともなるべきものと信じてあへて一言するのである。

外務大臣 元內閣總理大臣 廣田弘毅
和歌は萬葉以來貴くも上は歴代の皇室を始め奉り下は全國民に普及しまれた世界無比の民族文學であつて、我が誇るべき國民精神たる大和魂を培ひ造る國際上の育成涵養に重大な役割をなしたのである。（中略）今回明治、大正、昭和三聖代の和歌を大集成して刊行すると言ふことは、日本精神の精華を永く傳ふる上に、また現下の時局に對して國民精神の振起に貢献する上に多大の效果をもたらすべき事を信じ疑ひに堪へない。

新萬葉の夕べ
―「新萬葉集」刊行記念―

	東京	大阪
日時	十二月廿一日午後五時半より	十二月廿三日午後五時半より
場所	日比谷公會堂	中之島中央公會堂
講師	歌壇・文壇・學界の權威	歌壇・文壇・學界の權威
餘興	舞踊（新萬葉）朗詠	朗詠・舞踊朗詠

入場無料（但し滿員の際は入場お斷りいたします）
主催 改造社

東京市芝區新橋七丁目　振替東京八四〇二番　改造社

咳の藥中唯一のホルモン含有製劑

咳を止めると同時に全身に活力を振起させる

たんせき ぜんそく

龍角散の合理治療

痰咳喘息の恐しいのは 肺炎肋膜炎に變症すること

咳は氣管内に停滯した汚物を外部に排泄する作用でありますが、これが頻發する時は胸部に刺戟を與へ、殊に肺臓内に由々しき病原を植えつける事になります。往々にして肺炎、肋膜炎、肺結核に變症するのは之れが爲めでありますから、鎭咳祛痰の作用と同時に、全身に活力を與へるやうに製織した現代の最新合理藥龍角散の適用を第一とせられ度うございます。

龍角散本舗前景

百日咳の死亡率と 愛兒ある家庭へ警告

百日ぜきは子供に取つて、將來までも禍根を殘す由々しき病氣です。この病氣は一歳以下の子供ですと、約二十五％の死亡率となつて居ります。何と恐しいではありませんか。されば御注意下さい。若し少しでもセキを出されたならば、是非この信用ある龍角散の合理化治療をお奬めする次第であります。全天下の御家庭に御推奨致します。

登錄商標

龍角散

◆龍角散の主治效能◆（慰問袋 本藥は、携帶平便簡易ゆゑ慰問袋にお忘れなく）

- 氣管支炎・枕膜性等一切の **ぜんそく**
- 喘咳の難治なる **たんせき一切**
- 喉の疾患に惱む **氣管支カタル**
- 各種發熱、又は無熱の **流行性感冒の咳**
- 肺炎、カラセキに惱む **肺患者のせき**
- お子供さんへ最も危險なる **百日咳、麻疹咳**

定價	
四日分	三十錢
八日分	五十錢
十八日分	一圓
四十日分	二圓
六十五日分	三圓

本舗 東京市神田區豊島町 株式會社 藤井得三郎商店 振替東京九一番 電話浪花(67)…

▽全國各地の藥店にあり

D13—5